京城日報
朝刊
朝夕刊合せて十頁
發行兼編輯人 沼谷良次郎
印刷人 小川三之介
發行所 京城太平通一丁目 合資會社京城日報社 振替京城三〇〇番

不安の歐洲（一）

伊國前首相 ニッチ

佛國よ、戰勝者てう汝の虛しき勝りを捨てよ、而して現實を看よ！

大戰は三千三百七十八億弗の巨費と千三百萬の人命を喪失した。而して平和は千九百十九年六月二十八日巴里に集合した二十八ケ國の代表者七十名の署名によつて成立した。而も其後三ケ年の星霜を經たる今日歐洲は依然として不安に閉されて居る。カーン經濟會議、ブラッセル財政會議、巴里の首相會議、曰く何、曰く何、と國際會議は絕えず繰返されるが、對獨問題の解決と國の平和の復歸は何時の事やら未だに五里霧中である。『ウイルソンが無勝利の平和を主張したのは實に先見の明ある政治家であるが、然し彼は其を實行すべき力を欠いでゐた彼が佛英の主張に屈して『徹底的の勝利』を條約の基礎と爲した時に世界の平和は呪はれて了つた。コロムブスは印度を發見せんとしてアメリカを發見した。而してウイルソンは平和を將來せんとして只混亂と戰爭を齎らすことに成功した』とニッチは喝破して居る。今日に及んで尙平和の曙光すら見出し得ないのは實にヴエルサイユ條約其ものが根本的に誤つて居たからである。講和條約の締結が戰勝國の委員のみで勝手に條件を定められたのは、世界歷史のいづれの部分にも先例を見出す事が出來ぬ。彼等は戰勝に醉つて常識を失つてゐた。英國は既にヴエルサイユ條約の過ちを知つた。佛國もやがて事實の前に屈服するであらう。彼は今ルールを占領し狂暴の限りを盡して居る。然し落付べき處は定まつて居る』と彼は云つて居る。彼は又云ふ。過誤は暗黒の中に生れ眞理は陽の下を步む佛國の頑迷も歐洲全土の不安も爲政者が政局を達觀するの明なきに依つて生じたのである。余が此一篇を草するも唯世界各國の爲政者をして歐洲の實相を知らしめ各進むべき路を悟らしめんが爲である』英國前首相ロイドジョージ氏はニッチ氏を評して『世界に於ける最も公平なる大政治家である』と謂つて居る。歐洲問題の紛糾日を重ねつゝある今日ニッチの著書『不安の歐洲』は何人に取つても至大の興味を與ふるに相違ない。茲に今其大要を摘譯して世界の大勢に注目する人々の參考に供する（ケイ・ワイ生）

【一】平和を失つた歐洲

歐洲の現狀を見、更に千九百十四年戰前の其繁榮を想ふ時、誰かよく陰慘の感なきを得んや。空前にして恐らく絕後たるべき此大爭鬪に斃れた千三百萬人、之れが往時と現在との間に絕大なる溝渠を作つて了つた。今や歐洲國民は不安の裡に其日暮しの的に働いで居る。戰前の歐洲は天國であつた、今はそこに見苦しい地獄が現れてゐる。獨逸はナポレオン侵入時代には殆ど平和的の國民であつた。然るに其後彼は軍國主義の專制的國家となつた。其以前には一小國に過ぎなかつたものが一世紀の間に一大强國となつた、然しそれは彼の軍隊の爲ではなく實に其卓越せる文化的努力の結果であつた。彼の工業は有らゆる戰爭の者のそれに勝り、彼の教育機關は世界の模範であつた。大戰の二三年前或る大政治家が云つた『獨逸、オーストリー、露國の三帝國は實に三億の人口を有する、而も其政治に干與するものは三十人に過ぎぬ、其首腦者ザー、カイゼルは政治的手腕なき專制家で、オーストリー帝王は野心滿々たる人物である。其前途は測り知るべきである』と。其運命は果して呪はれて居た。獨逸國民は個人として勝れて居た。思想家カント有り、音樂の天才ベートーベン有り文學にゲーテ有り、而も政治組織の缺陥は彼等を滅ぼさずには濟まなかつた。科學、教育等にて世界の首位を占めた獨逸も、專制に類する少數政治と軍國主義とに依つて、遂に其國を暗黒の深淵に投じて了つた。

獨逸の禍根は常に政治にあつた。フレデリッとビスマークは獨逸の爲に大偉業を爲した。然しウイルヘルム第二世が出で、獨り自國のみならず全世界に禍ひを及ぼし、敗者も勝者も齊しく塗炭の苦しみを嘗めて居る。余は始めからカイゼルを好まなかつた、彼は自己の聲譽に自惚れて到る處で餘計な演說をした。それは只下手な口調で軍國主義を讃美したに過ぎぬ。それは獨逸に非常に有害な結果を持來した。支那の團匪事件の際に與へた訓示、或は大戰前に與へた訓示は何れも彼の野心を表現するもので、獨逸は之れが爲め徐々に世界の信用を失つたのである。

女權の消長と其の起原（下）

日本大學々監兼教授 川口義久氏談

私は、この國の消長を語る實例として、アメリカに就て述べて見ようと思ふ。文化の進んで居るのは、ニユーヨーク、ボストン等を含む東部地方であるが文化が進んで居るほどそれほど女權ではない。其理由としては一はヨーロッパの餘波を受けて居ることであるが、一は、東部は男子より、女子の數が多いといふことが原因して居るのである。東部に女子が多いことは、統計を見ても直にわかる。これは、青年男子が勇に雄圖を抱いて、活躍の新天地を見出すため、新開の西へ〳〵と志すからで、從つて殘るのは女子で、こんな結果を生ずるのである。

西部は青年男子が盛んに他から移入して來るから、女子よりも男子の數がズット多い。從つて西部はよほど女權界になつて居る。西部の女權の風は一寸電車に乘つても、すぐ知られる、社會改良、女權擴張等の運動が、西部から起されて居ることを考へても女人缺乏の西部に、女人の勢力が如何に強大であるか想像出來ると思ふ。彼の、女子參政權、禁酒運動も西部から起つたのである。同性であれば數が多く強力なものが勝者たる位置を占むるけれども「異性」が競る場合は、少數な方が寶重されて、從つて權力が生ずるのである。

それから女子の教育は東部ではカルチュウ（音樂、美術）等を主とした教育を授けてゐるが、西部は主として職業的教育を施されてある。で西部の女子は、獨立を求めて結婚しない風がある爲男性と結婚する女子の數が、ますます減じて、挑戰が甚だしくなる。『女房はボストン女に限る』といふ言葉があるのは、同地方は女が多いから、女權が強くないから、よく働くためである。

大戰後、著しく女性の過剩を來した。ヨーロッパは、必ず、男尊の風が強くなつて、女子の權力は低下すると思ふ。否、すでに、もう。ヨーロッパの女性は男性の過少の爲、大恐慌を來し、その貞操觀念は、著しく薄弱なものになり、男性に媚を呈して、その職を求めねばならないやうな狀態になつて居る。女人缺乏の場合は、高くとまつて、その我儘な要求を聽かな顏もせず、寬容して呉た男性に對し、一轉して女性過剩の場面となれば、如何にして結婚するかは彼の女子たちの大問題であつて、我儘どころか、異性の被從に服從し、隱忍してでも、之が喜ひを失はざらんことに努めねばならぬのである。

文化が進歩すると共に、女性の人格が男性に認められたことは私も否定しないが、併し女權は必ず文化の進んだところに存在するものとは限らない。實に女性の權力は、延いては貞操觀念の強弱は、男女兩性の數的權衡に基因するもので、人間の本能たる性慾方面と重大な關係を持つて居ることを知らねばならぬ。

上海瞥見（三）

箱根丸（三月十三日）

上海の概說

上海の電車は總て私立會社の經營に係つてゐる。上海電車公司は資本金三十二萬磅で一九〇八年英國人の設立する所に係り、共同租界內を走つてゐる。其內一部は無軌道の電車で一九一四年來設せられた由である。佛租界內に通ずるものは法租界電車公司の經營する所で、資本金は四百二十萬法（フラン）一九〇六年設立せられ前者と同じく株式組織である。此の會社は水道、電燈をも經營してゐる。右の外上海華商電車公司がある資本金四十萬兆、一九一二年の設立に係る上海の電車賃は區域制で（頭等と稱す）一、二區三仙、三、四區六仙、二等一、二區二仙、三、四區三仙と云ふの類である。

電車には一等の設け在るものと無いものとあつて、無いものの方が多い。頭等車は孰れも車輛の一部を劃し、外側を綠色に塗り頭等の二字が白拔されてゐる。二等車は外側を白色に塗り、之れに一尺大の文字で、『大衆可乘、穩快價廉』の八字が點描されてある。何人でもお乘りなさい心地よく速く賃錢も安いと云ふ宣傳を行ひつつ運轉する次第である。その效果があつてか、多くは滿員である。

序ながら人力車の數の多いことは云ふまでも無いが、車輛の背後に三枚の鑑札のある車を擇まないときは市內全部を走らしむる能はざるの不便がある。共同租界、佛租界及び支那街の鑑札が則ち是れである。

尙上海では水道も、電燈も、電話も皆私立會社の經營で、電話料は事務所用六弗、自宅用月四弗半と聞いた。電報は四十錢で、目下一弗は我一圓十錢である。

上海市街內の名勝上海縣城中東北隅に近く城隍廟なる廟がある湖心亭といふのが之に接してゐる。此處は縣城內で最も繁華な支那街で、雅俗の雜踏する處で我國で云へば、淺草公園と云ふやうな所である。湖心亭は一小池の中央に在る八角（？）堂で往時は茶館であつたが、今は閉鎖せられ、曲橋より亭にかけて湖上に渡した鐵欄があつて、その周圍から湖面、（夫れも支那の例に漏れず泥濁に甕するもの）を眺め得るのみである。

『香』への驚異（上）

奇しくも深い 調香の術

心ある人達が佛蘭西のことを語すときには、あの山脈の日光に輝く雪嶺の巢のやうに立つてゐる物靜かな町々が、丁度フェアリイライクな優婉な雰圍氣にいそしんでゐる光景であつて欲しい。

穏やかな薔薇の荷か、菫の車が、靜に煙をあげてゐる香料工場の入口をさして急ぐことを美しく物語つて欲しい。そして實際の香んばしい職の花か、美しい女工達の指先で採りわけられる香料工場の窓邊を。

選りわけられた香んばしい、そして美しい花が山程積もつた時、それが一時に強い蒸氣の通つてゐるダムプ、ケッセルの中に投げ込まれる瞬間から、馥郁の香ジェリーよりも、もつと〳〵強い花の香が、硝子管の中へ、滴々として湧み出る琥珀の美を讃美したい。

造物主が人の子に與へた官能美のうちで、一番不可思議とされてゐる香り——或る人は嗅覺の天職とさへ云つてゐる、——醫術の國に届かれないうちに科學が先づその本質を究めやうとしてゐる。

花や果實や樹脂の香りが總ての配合美を備へて香りの室に造りあげられるまでには、様々な科學の工程が踏まれて行く、例へば撰擇され、蒸溜され、抽出されて行く、そして美しい琥珀の滴が香りの海に湧る獨逸の人工香料はビルケンの森を包んだ沈默な純粹科學から佛蘭西の天然香料はマロニエの並木にめぐる瀟洒な花園から——そして香料生産の美しい競ひが頭ましく展開されてゆく、お化粧の箱に包まれたやうな、これ程花やかな職りを秘藏は他の何物に求める事が出來るだらう。

春から夏の明るい日にかけて、天然香料の製造工場は目まぐるしい活躍を見せてゐる。ローズ、ゼラニウム、チトロン、レモン、ヒアシンス、イリス、ヴイオレツト、ランイラン、ヂャムバク、クマリン、ワニルラ、ミルバン、ヘリオトロープ、ハーゲドルン、ラヘンデル、キンターリーンなど擧げ來れば限りなく香りの聚が見られるだらう。

ポケット五月號

假面の男覆面の女

犯罪情話 風雨の夜 牛井桃水
探偵悲劇 翠丸を盜む話 守田大南
武勇快談 一萬石の墨附 深川臥龍
掏摸探偵 汽車の中 名木山賢一

復讐の遺言状（怪奇情話） 山村鏘藏
桂川男爵は、遺言状を認めて、遺產五十萬圓を夫人に讓ると、生前の戀愛關係を描いた劇の一篇である。

怪奇情話 うら梅の紋 加住松花
痛快小說 馬賊の襲來 中西一夫
長篇諧謔 塚原左門 寶井馬琴
探偵小說 解剖學者の死 久松古溪

丸い男と細い女（長篇滑稽） 圭木山人
本號より新たに連載する長篇滑稽小說、一人の丸い男と、細い女を中心とした奇談、第一篇は「見合寫眞撮影の卷」と題し、限りない滑稽が演ずる。文壇大家の匿名傑作。

支那奇聞 女房さがし 田中貢太郎
長篇探偵 お高祖頭巾の女 前田曙山
挿繪小說 化身の森事件 速水徹
長篇小說 戀の大罪 南黑鳥

連載漫畫「珍婚旅行」
帝國議會用語番附
海樹毒草番附……
漫畫「猿と猫と鵜鶘」
學士會珍名番附……
世界奇聞くらべ……
漫畫「植木の枝」
將棋講評…金七段

懸賞募集數題
參拾錢送料壹錢半
東京市本石町 博文館

まただ大發展大飛躍
世界少年五月號

二百頁の大懸賞
天下無比の（本號は一刻も早くお買ひ求めください）
（前號再版賣切）當選者一千名大懸賞

探偵小說 森川家の秘密
小說 赤道直下
冒險小說 魔が城の怪
滑稽小說 血染のユニフォーム
小說 化物屋敷
武勇談 山中鹿之助
講談 笹才藏名槍傳
長篇讀切熱血講談 高山信夫

◎少年小說「漁師の子」 ◎立志美談「松田剛長」 ◎少年芝居「島なく日」……

大附錄
冒險活劇 秘密小說
五十餘頁 堂々
蛇島の秘密 鯨の齒
嬰兒の市 九年後
洞庭湖の童 決死の使者

定價一冊四十錢送料一錢
東京市 新光社 振替東京

最新刊
鈴木敏也 明治文學選集 二、五〇
鈴木春治 教師の生命 一、九〇
大島居氏 教育原理及方案
中澤勝太郎 應用新記學概論
坂井衡平 今昔物語集の新研究
松井元興 有機化學講義
山內繁雄 家庭生物學 三、五〇
二宮丁三 商業政策
佐藤熊治郎 教育測定法の理論及實際
是立鉄一外 道三味
是川第四 九いらずの珠算
王置哲二 石橋楠吉 珠算精義 三、〇〇
振替京都 二五七三
大阪屋號書店 六八四二、六八〇

時
時ナ愛セラレヨ 凡テ時間ノ正確ニ依テ支配セラル
本町二 村木時計店 電本四七一番

エコノミーフユール 富貴炭
奥様の忠實なる助手として文化の生める富貴炭
◎無煙無臭七輪に火鉢に ◎便利で經濟 ◎木炭に比べ五割の節約
金壹圓四拾錢也 壹俵貫目（石油函）
府內竣江通り十三番地 合資會社 富貴商會
電話本局 九五五番 二五四六番
電話で御申込み次第迅速に配達致します

半襟 現金問屋
ⓡ 村田利商店
大阪市東區唐物町二丁目角
利はえふあり 商品の選擇は顧客の忠實
弊店を御利用被下度候

內科、小兒科
仁川仲町 高木醫院 電話七一九番

第三十九回 新學期開講
高等女學講義錄
小學校を卒業して女學校に行けぬ事情ある人も自宅で完全に女學校を卒業できる最新最良の模範的講義錄
校長 從三位 下田歌子女史 直接指導
◎見本無代進呈◎
東京駿河臺 大日本高等女學會

治療器界の覇王
ラヂオレーヤー
權威ある電波療器

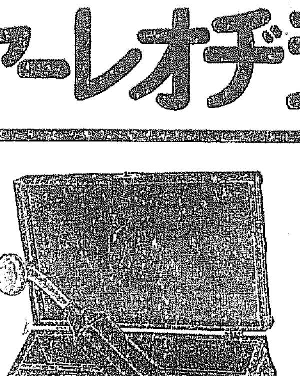

特賣品目
（A號）ラヂオレーヤー壹具 一般用電極壹個付正價金參拾五圓の品 特價 金拾七圓五拾錢
（B號）ラヂオレーヤー壹具 外全身用脊髓用、頭髮用耳鼻用咽喉用電極付此代價金四拾五圓の品 特價 金貳拾五圓也
（C號）ラヂオレーヤー壹具 外深部治療用コンデンサー電極及オゾーン吸入器付此代價金五拾五圓の品 特價 金參拾五圓也

壹萬圓懸賞付大特賣
電波療器ラヂオレーヤーは今や我國上下を通じて家庭必備の治療器として絕大の歡迎を受けたるも近來粗惡なる類似品續出し顧客を迷わす事甚だ夥を以て今回弊商會は之等粗惡品撲滅と更に一般的普及を目的として一大廉賣を擧行すると共に一大懸賞品を贈呈せんとす未だ本器の名聲を知つて實地使用を爲さゞる方は斯の如き好機再び來らず速かに本器を注文せられん事を
東京市本郷區一丁目九番地
ラヂオレーヤー商會
電話小石川 五八三二、六二四番 振替東京 五二四七番
注意 東京市內小賣は京橋際弊商會販賣部へ御來車を乞ふ

特賣個數 五千組
特賣期間（自四月一日至五月三十日）
本特賣は本社へ直接注文に限る各支店出張所にては絕對に特賣せず、即時はがきで御注文あれ

懸賞規定
壹等 參拾圓（勸業債券） 拾本
貳等 貳拾圓（同） 貳拾本
參等 拾五圓（オゾーン吸入器） 五拾本
四等 五圓（コンデンサー電極） 百五拾本
五等 貳圓（普通電極） 四千七百七拾本
空籤なし最低金貳圓相當
抽籤及發表 大正十二年六月十日 東京報知新聞社樓上に於て同社長立會の上嚴正に執行當籤番號は新聞紙上にて發表 賞品は一週間內に各當選者に郵送

名あり實あり花あり香あり
アルボース石鹸
原料精選 技術卓絕

急告
大阪每日新聞社
朝鮮滿洲在住の各位に告ぐ
從來朝鮮、滿洲地方に於ける大阪每日新聞の賣價は運賃其他の關係で、定價の外に十錢乃至十五錢の配達料を加へた特定賣價で販賣致して居りましたが、今回賣價統一の爲め四月よりは內地同樣總て定價通り金一圓に改定致しましたどうぞ御愛讀を願ひます
但郵便に依るものは定價の外に郵稅十五錢を申受けます
大阪每日新聞 定價一圓賣勵行

スペイン議會解散

【東京電報】共同倫敦電=西班牙議會は四月六日解散を命ぜられ下院議員の總選擧は四月二十九日上院の改選は五月十三日執行し新議會は五月二十三日召集される筈であると

米は承認、佛は抗議
土耳其油田利權許與問題

米の態度【華盛頓十二日發電】土耳其アンゴラ政府がモスールに於ける利權若干をチェスター・ザータルス團に許與することを批准した際之より事端が生ぜば米國は之を仲裁裁判に附することを承諾するであらうと確なる筋で聲明された

佛の態度【巴里十二日發電】米國チェスター一派にモスール油田利權を許與することをアンゴラ政府で批准すれば佛國は抗議を提出すべく準備中である

英、出征軍人救濟法案否決

【倫敦十二日發電】前に出征軍人救濟法案に付いては英國下院は十日之を否決したが政府は更に之を撤回する事を斷念して反對派の要求に降り會議は紛擾に瀕するに至つた

共和軍首領は戰死

【倫敦十二日發電】ダブリンからの報に依れば愛蘭共和軍首領リンチ氏は十一日戰死した　愛蘭叛徒の組織的抵抗も今や速かに全然失敗するであらうと期待されてゐる

共和軍首領危篤説否認

【倫敦十二日發電】愛蘭自由國官憲は共和軍首領デ・ヴァレラ氏危篤の報に付いては之を否認し且沈默を守つてゐる

國際聯盟參加是非
米國で眞面目に論議中

【華盛頓十二日發電】米國某閣僚が合衆國の國際聯盟參加の件を眞面目に論議中であると。

米支間航空路組織
米國航空隊長演説

【紐育十二日發電】米國航空隊長ミッチェル少將はヒラデルヒヤ商業會議所で述べて曰く「紐育北京間の空航路の組織が成つた之に依れば旅客用飛行機は六十五時間を以て飛び午後三時紐育を出れば翌々日の朝十時に北京に着くのであるが之に要する費用は千二百弗である」と說いた

約法によつて進退する
不信任案通過と内閣態度

【北京十二日發電】十一日の參議院を通過した内閣不信任案は閣議に付せられたが大總統は約法上根據なき不信任案は恐るゝに足らず今後議院を通過する事あるも約法に據つて内閣の進退を決する事にした

海軍獨立運動狀況調査

【北京十二日發電】上海に於ける海軍獨立運動狀況調査の爲め海軍部中將[illegible]氏は上海に急行した

張總理保定に赴く
曹錕氏の援助を求むる爲らしい

【北京十二日發電】張總理は十五日保定に赴く事になつた是は最近燃え上つた閣員問題の對策につき曹錕氏の諒解を得て之が援助を求める爲であるらしい

高內務總長病氣全快

【北京十二日發電】久しく病氣中であつた內務總長高凌霨氏は病氣全快したので十二日より出仕した

孫氏抗議を申込む
銃器需給問題に就いて

【廣東十二日發電】陳炯明氏が在安南佛人から銃器三千挺の供給を受くるに對し安南總督の土地及軍用地圖の割り渡しを約束せんとしつゝある旨孫文氏に報告が達したので孫氏は直に廣東の佛領事に抗議したるも要領を得ず爲に安南總督に打電し絶對不承認を聲明した

條約撤廢交涉と我商議回答

【上海十三日發電】支那商議所から二十一ヶ條撤廢交涉文に對する日本人商業會議所の回答は十三日交付されたが內容は極めて簡單で其要旨は『元來支那政府から支那政府宛の回答で決定議に付遺憾ながら服し難い』と云ふにある

石井ランシング協約廢棄
公文交換さる
—埴原大使よりの報告—

【東京電報】十三日外務省着電=埴原駐米大使よりの電報に依れば『曩に御裁可を經たる石井ランシング協約廢棄に關する日米兩國政府の公文は十二日を以て彼我代表者の間にて交換を了した』と因に該公文は十四日日米兩國政府に於て發表すべき豫定であつたが或は一兩日延引するかも知れない

內容發表は十六日頃

【東京電報】石井ランシング協約廢棄の交涉に付き埴原駐米大使よりの電報によれば、目下殆んど交涉が決定して其發表時日に付打合せ中であるから多分十六日頃發表されるであらうと

專任海相は誰？
新進中將級から選拔
井出か　鈴木か　岡田か

【東京電報】五月中旬に任命さるべき專任海相問題に付き候補者として村上、財部の兩大將及井出、鈴木、岡田の三中將が噂に上つてゐるが村上、財部の就任は定まつてゐるから新進の中將級から選拔されるだらうと海軍部內で專ら評判である

前田遞相大阪へ

【東京電報】前田遞相は十四日開催の[illegible]協會總會列席の爲め十三日午後七時東京發大阪に行き十六日午前八時二十分歸京の筈である

小幡公使歸朝許可さる

【北京十二日發電】小幡公使が歸朝は旣に許可されたので五月中には歸國する事になるであらうと

定例閣議

【北京十二日發電】十二日の閣議は主として上海、海軍獨立運動に關する善後措置に關し討議し其首謀者を處罰すると共に一方には適當の辦法を講ずる方針である

一大耕地整理
丸山川沿岸改修

【城の崎電報】但馬國丸山川沿岸四千町步は今回大改修を爲すに決し工費百二十萬圓で五ヶ年內に竣工の筈であるが愈々實現せば名實共に優秀耕地として[illegible]

林務主任官會議

【東京電報】農商務省の各府縣林務主任官會議は十三日より開會各道府縣[illegible]

關稅特別會議
七日北京で開催

【北京十二日發電】關稅特別會議は來る七月北京に於て開催する事に決定した

支那排日の解剖
いろ〜な原因がある

支那排日の原因を探究して其根本的のものと一時的のものとがある、根本的原因とも目すべきものは左の如くである

支那の無政府狀態

支那が脫線して兩國々交を阻害する學生の行動に對し政府は全く取締りをやらず、自由に放任した結果、學生は勝手に各地の埠頭を封鎖し、商人の取引を禁じ、電話局を占領し、罰金を課し、商品を沒收し、貨物の運搬を禁じ、甚だしきは婦人に暴行を加へ、商品を毀損する、こんな政府に對する日本の百の抗議も糠に釘、何の効果もない、此支那の無政府狀態は依然として今日も昨日も同じことである

絶えざる政爭

支那に政爭が絶えないため排日を政爭の具として使用する大正八、九年の排日には研究會の林長民等失意政客の學生煽動に始まり次いで南方派の對北方派攻擊、親日內閣に對する親米派政客の反動となつた近頃では直隸派の吳佩孚等の軍閥が自己の武力統一に對する民衆の反對を緩和し其注意を外に向はしむるため排日を煽動してゐる形跡がある、又それだけではなく時の政府が常に煽動の手を延べて自己の政策に利用した事が少くない、大正四年の排日は袁世凱が日支交涉に關する國民の自己に對する批難を日本に轉嫁するために極力排日を煽動した、大正八年には表面的にはやらなかつたが裏面には若干其形跡が現はれた

支那の日本人に對する輕侮の念

歐米人の行動に對して何等の關係もなし得ざる支那人が日本人に對してのみ蔑辱を敢てとするは歐米人の勢威を認むると共に、日本人を之より劣れりとなす事、支那の留日學生等が日本社會の裏面を知れると、地理的接近せるため在支那日本人中には大分如何はしきものが多きためと日本を近頃の成り上り國と思へる事等である、尙其他日本人自ら其輕侮を招ける事もある、是等のため日本人は我々の前では偉さうにするが歐米人には頭が上がらないではないか、日本人が愚鬪く云ふなら日本人の恐ろしがる歐米人も引張り出して叩き付けてやれと云ふ事になる

日本の外交方針に對する疑念

日本を侵略武斷の國であると曲解して居る事、小學校の讀本にまで之を記載し教授し居るため深く支那人の頭に染み込まれて居る事、其他色々あるが之は略する事として次は一時的原因としては

外國人の煽動

大正八年に於ける排日は大戰中日本のため侵略された販路を挽回するため支英米人の煽動があつた事、特に支英米の宣教師や言論機關が日本に對する種々な誣構から煽動に努めた事

排日の好題目が存在した事

山東問題の未解決の爲め頻りに宣つた排日の好題目を提供した事、彼等は更に廣東第二の問題として二十一ヶ條を提へた

支那商人自己の販路擴張に供す

支那商人が日本品を排斥して自己の販路を擴張せんとし、或は商況の不況から日本商人との取引を破談にするため排日を利用する事、其實例として排日時に上海、天津等に紡績工場が激增加して行く事でも明かである、現在やつて居るのも上海商會の一部が先づ火の手を揚げたのである、其他種々あるが要するに上述のやうな各種關係な原因があるから、是が根本的對策として次の諸件を必要とする

一、支那に鞏固なる政府を速かに確立させる事

一、無政府狀態と政爭とを終熄させる爲めに

一、日支條約の如きに對し支那を抑制せしむる事

一、對外方針としても單に好意を表するだけでなく、支那の不稚合に對しては充分其責任を問ふ事

一、日本人としても其事大思想を改めて妄りに支那人を侮蔑せざること

南アフリカを旅行して
（三）　志賀重昂氏談

一晝の食事を節ることにすらこれだけの困難を感ずるのであるから宿屋に泊つて心地よく眠ることなどは全く絶望だと見なければならない。私は其の醜末なめし屋を立出でゝ停車場へと向つた。それは午後八時五十分に出る汽車に乘込んで車內で眠を得ようと考へたからである。停車場に着くと未だ發車までは二時間の餘もある。だから待合室でも差別待遇であつたが、私は平氣の平左で歐洲人の入る室に入つて[illegible]しに詩を作りながら[illegible]行を續けて時間を待つて居た愈々八時五十五分トランスバール行きの汽車に乘込んだが、こゝでも濟まし込んで歐洲人の席へ腰を下した。汽車內では早速例の恐ろしい移民官が來て嚴重な檢査を初める。私を捕へてどうして玆まで來たのかと調べにかゝつた。私はまづ日本外務大臣の旅券を見せたら、こんなものでは內地の旅行が許されるかと早速にはねつけて汽車を下りろと云ふ。で、今度は南アフリカ聯邦內務大臣の特許狀を突付けたらこれがあれば旅行を許すと云ふ

から更に例の嚴重な監視の下に顏を見せたら、今度は打つてかはつて叮嚀になつて來た。さうしてしばらくは安々と汽車の旅行を續けた。私はヨハネスバーグと云ふ町で汽車を降りた。そこは有名な砂金の產地である町として曠原の眞中に立つた極めて殺風景な所であるが、人口は三十餘萬ほどあつて市の內外至る所で金が蒐集されると云ふので有名な所である、此町の第一流の宿屋にカールトンホテルと云ふのがあるが此宿屋は全南アフリカを通じて唯一の日本人を歡待する宿屋である。なぜ此宿屋がどうして日本人を歡待するかと云ふにそれは戰爭中三井の人達を始め其他の大きな輸入

業者の人達が羊毛の仕入れに此地へ來てどうかして此宿屋へ泊つたどこへ行つても虐待される腹いせに、彼等は此居へ泊つたときは、いつでも相當以外に莫大なチップを出すことを例として居た。地獄の沙汰も金次第、チップの多いのにひかされて此宿では日本人と見ればいつでも下にも置かぬ取持ちをする。日本人に取つて此ホテルこそ實に沙漠中のオアシスだと云へる。かう云ふ話は今井領事から聞いて居たし、出來るだけチップを張込むやうに勸められて居たから、私として以外に思ひ切つて心付けも出した。其の御蔭で心持よい部屋にも通されたし、下へも置かぬもてなしで食事も濟ませた。食事が終つた

から屋上庭園のバーでは酒も飲ませる。ホテル內の理髮所では髮の手入れもしてくれる日本人に酒を飲ませる所と理髮をして呉れる所とは南アフリカ廣しと雖も全く此處より外にはないそこで私は日本人に取つて唯一の沃地であるところの此ホテルを根據として私の旅行の目的を遂げようと考へた。玆から南アフリカの政廳所在地たるプレトリアまでは汽車に乘つて行かねばならぬのであるが、又途中の種々な勝景を考へたから、玆から一思ひに自動車を飛ばしてプレトリアへと向つた。而して威風堂々と政廳の門に乘込んだ英國地學協會の紹介狀を差入れた自分の名刺を差出し秘書官を介してスマッツ將軍に面會を求めたのである。

朝鮮酒（三）
釀造業趨勢
清水總督府技師談

朝鮮酒釀造の狀況を概觀すれば大正五酒造年度には四十八萬六千三百十石で濁酒が

大正十酒造年度 には百二十萬七千三百三十七石藥酒が同じく二萬八千八百二十石から三萬九千五百六十六石に增加し燒酎は八萬七千五百十五石から十七萬五千九百七十八石に增加し合計六十萬二千六百四十七石から百四十二萬二千八百八十一石と二倍以上に增加した、就中濁酒は四十八萬石から百二十餘萬石と三倍近くになつた此の外朝鮮の習慣による祖先の祭祀用或は交通不便の爲め販賣用の酒を買えない樣な地域の人々の爲に自家用

酒造の免許を與へて居る が其人員は、濁酒の大正五酒造年度の二十八萬九千三百五十六人が大正十一酒造年度には二十六萬一千三百九十九人、藥酒の千四百七十六人が同じく千四百〇八人となり燒酎の一萬四千四百二十九人が同じく一萬一千九百十八人となり、二種以上の許可を有するものは千五百三十一人から三千百五十七人となつた合計三十萬六千七百七十八人が二十七萬七千八百八十二人に減少した譯で增加したのは二種以上の許可を有する者のみである。此間釀造業者多少の消長あり九年度迄は

三十萬人以上 で其釀造高は何れも卅萬石以上であつた。それが大正十年度以降は漸減の趨勢を辿つてゐるが之は稅制の改正によつて小規模釀造業者が減つて各營業者の平均釀造高は却つて增加してゐる、從つて其の總釀造高は依然として三十餘萬石を算するのである。此によつて見るも朝鮮酒は相當の生產あり且其大勢は濁酒によつて左右さるゝものであることが分る。故に國家經濟上又は國民保健上から云ふも此の濁酒を改善し且つ經濟的に釀造する事は緊下の急務と云はねばならぬ

日露通商促進對策
商議代表を莫斯科に派遣する

【東京電報】露國との通商が現在極めて不振の狀態にあることは我國商工業界の爲に大なる影響を與へると云ふので全國商業會議所は過般來之が對策に關し意見を交換しつゝあつたが東京商業會議所より各地商業會議所に照會し露國當局と此問題に關し意見の交換を爲すことに決定したが五月初め東京に於て全國各地商業會議所大會議を開き協議決定の上中旬頃大會を開き正式に議決して代表者等は五月下旬出發し露國政府側と會見の上通商機關促進に努める由

鮮人民團設置は
不心得千萬な企てゞある……と
陶道尹堅くその要求を拒む

【間島特電】間島琿春在住朝鮮民團設立籌務委員は去る九日陶道尹を訪ふた回答は期日を以てすべき旨を告げ會見を拒絶せられた十日道尹から彼等に發せる回答の要旨は左の如くである

何れの國に於ても自國內に外國人の政治機關を設立するを許さない然るに鮮人は間島協約に依り支那の法令に服從し支那人と共同に差別無く取扱ふべきものなれば之れを人民に委ぬべきにあらざるは何れの國に於ても異るところ無し今朝鮮民團と云ふ名を附し其實警察の施設教育其他の資料徵收等行政事務は相當の官憲に於て甚だしきものである又司法權の獨立は論ずべき限りにあらずきに突然民團を設立せんと要求する **は不心得の** **朝鮮の獨立を圖る機關たるに於ては** **絶對に我領土內に於て許すことはできない** 我國は終始鮮人に對しては一視同仁の趣旨に因り力を盡すを以て各々其堵に安んじ業を勵むべきである

玆に於て乎斯の心的を注いだ運動も結局當然の歸結として全然水泡に歸してしまつた譯である

生絲輸入稅撤廢運動再燃
朝鮮其他の發展策として

本邦輸出綿織物の對朝鮮、支那、印度發展策として日本綿絲同業組合聯合會が中心となり支那生絲及綿絲布輸入關稅（現行從價三割）撤廢運動を起し選に政府當局及び議會に對し紡績代表者より陳情する所があつたが當時紡績中央會の[illegible]等が直に輸入稅を撤廢する時は我紡績界の現狀に照らし斯業の基礎をくずすべしと云ふにあつたため一時中止となつたが最近紡績業者は漸く此の撤廢を圖る爲め關稅撤廢の可能の場合は限稅の方法に依り是を減稅せしめんと近く當局に對し陳情する事に決定した旨當所に入電があつたが朝鮮に關係を有する問題として斯界の注目を惹いてゐる

鮮鐵上旬業績

四月上旬朝鮮鐵道の營業成績は昨年のそれと對照して幾分悲觀はすべきも昨年の如き東京に開かれたる平和博の影響は長距離乘客の多かりし事實は離れて鐵の好成績を齎せしが今年は上旬の成績は旅客貨物共に昨年より減退し貨物の如きは目下朝鮮に於ける金融界の不況に起因したるが其統計左の如し（△印減）

乘車人員	四〇六、八四五人	△六、四六六人
貨車噸數	一〇一、三三六噸	△一萬一噸
客車收入	四四〇、九二八圓	△三六、二六三圓
貨物收入	三三〇、六二〇圓	△二一、八〇五圓
一日一哩收入	七六圓三二錢	△一圓四一錢

綿糸布聯合會期

全鮮綿絲布商聯合大會は三月下旬若くは四月上旬京城に於て開催の筈であつたが在京役員中に種々の故障あつて今日迄延期し尙會期は確定しないが今期は役員の改選期であり旁々會を終らしむる事態はずで多分五月中旬頃に開催するであらうと

鐵道協會大會
出席者京城著期

來る五月九日を以て大連に開催される鐵道協會第二十回定時總會に出席する會長古市男以下一行三百五十八名は五月五日下關より出帆し內地より出席者の臨時列車で京城着大同夕食に會し一同を代表して總督府並に京城府に對し謝意を表し總督府當局京城商業會議所、土木建築協會各團體招待の[illegible]

の總會に列席六日は午前中市內を視察し正午よりは總督官邸に於て茶話會の招宴、引續き[illegible]七日朝の臨時列車で出發の豫定になつてゐるが今日迄參加申込者は七十一名である

京畿種苗場生產物配付規程改正

京畿道にては十七日告示第二十七號を以て種苗場生產物配付規程を改正する由なるが同規程改正の要旨は從來種苗場の生產物は全部賣却にて配付したるが今後は種畜、種卵、種蠶、種苗等の二種に限り有償若くは無償にて配付し得ることゝせりと尙其他の生產物は從前通り無償にて配付すべしと

京城局客月小包郵便

大正十二年三月中京城郵便局で取扱つた小包郵便物數は引受一萬二千八百八十二個にして前年同期の一萬三千五百六十二個に比較し五毛の減少であるが配達は一萬六千八百二十二個にして前年同期の一萬六千[illegible]個に比して三分一厘の減少であると

關男評議員辭任

關屋男は四月二日京城[illegible]評議員を辭任したりと

長野局長容態

長野學務局長は[illegible]

富田安東領事歸期

安東領事富田氏は[illegible]

辭令（十二日）

醫院醫官　遠藤作藏

總督府高等普通學校教諭

同實業學校教諭

依願免本官（各通）

軍司令官邸晩餐會

軍司令官は十三日午後六時より第十九師團長以下師團主腦者を招待し官邸に於いて晩餐會を催したり

面職員內地視察團

慶尚北道主催の面職員內地視察團一行二十七名は四月二十一日大邱出發し下關より內地を視察後東京大阪を經て五月十日歸邱すと

大阪觀光團來城

大阪觀光俱樂部主催觀光團約三十名は五月二日發三日午後十一時釜山着四日午前九時四十五分京城着大和屋旅館に分宿し五日午前十時五分京城發北京南支那方面に向ふ由

遞吏養成所卒業式

遞信吏員養成所第十九期普通科通信生六十七名は今回所定の教科を卒へ十二日午後一時より府內長谷川町の養成所に於て卒業式を擧行せるが卒業生は何れも遞信從事員として京城外廿七郵便局所へ夫々配屬されたり因に卒業式には遞信局長臨席し遞信局長より卒業生一同に對し卒業後の心得につき懇々と訓諭する所あり同三時式を終れり

人事消息

▲立川芳氏（京南鐵道重役）十三日夕入城朝鮮旅館へ

▲神宮與太郎氏（新義州警察署長）十三日夕退城

天幕旅行

アユシャ社　小美[illegible]

榮華の跡

女官の幽靈

夜の講演會

危く顚覆

工夫の氣轉で

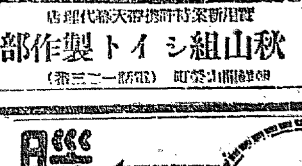

せきずい
同病にて手足引ツリ歩足不自由若しくは痲痺あり
秋山組シトイ製作部
朝鮮龍山榮町（電話一二三番）

藥
勉强第一　親切本位　在庫豐富　出荷迅速
合資會社　大和南海堂
龍山漢江通一丁目　電話　長四〇五　三一七　振替京城四五六

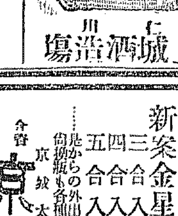
上城酒造場

產科婦人科　外科花柳病
鶴田醫院

往診　宅診
自午前八時至午後十時　花柳特病に
入院隨意
壬生醫院　電話六一六番

捨て置ては一大事
大木耳鼻藥
特長
大木合名會社

皮手帳として大阪で
專門工場の有る
吉田廣之助商店
營業所　大阪市南區鰻谷町
電話南　六七八五、二八三三番
振替口座　大阪五七三三番

春の登山用、御旅行用、御散策用に
鷲印　魔法瓶
新案金星印魔法瓶
合資會社　京日代理部
振替京城三〇〇番

丹毒虫まけりに
ホシチオール
放擲しておくと、次第に擴がりますから一刻も早くホシチオールをお塗りなさい。驚く可き早さで、愉快に全癒します。
定價 .20 .50 1.00 2.50 4.00
東京京橋　星製藥株式會社

…たので眠い眼を擦り乍ら炊事當番の汁を挽く匂ひが仕出した、御飯が濟…搬部、加來、池田の諸君が起んでから私は校長清水氏に面會して…の王宮の名殘の滿月臺へ…を踏査する爲め一行から離れたが十…ゐるやうである天幕は會寧殿の前に張つて左側女官室の跡の芝生の上に張ら…が晩に出て來るよ」誰かがこんな事を云ひ乍ら…破れて花田君滿月山に美事に背負投げ…部、花田、宇野及私の四名の諸士が…小學校に於て講演會を開いたので…アカシア會の目的について　同人（同）　旅行について　渡部君（同）　朝鮮に於ける文化住宅について…

波浪高けれど御機嫌いと麗し

御召艦上の東宮殿下

【供奉艦霧島發電、海軍省公表】

十二日午前十時横須賀出港後一路東山沖を經て六時御子元島の南西約五哩にあり天氣快晴なるも西方の風力漸次増し風速三十米突を示す波浪高けれども殿下には御機嫌頗る麗しくデッキビリヤードを遊ばされ御元氣にあらせらる（東京電報）

兩陛下へ無線電信で

殿下の御動靜を奏上

東宮殿下御渡臺に就き供奉艦霧島第二艦隊旗艦からは御召艦の位置及び殿下の御動靜を無線電信にて報告し葉山御用邸の關屋侍從長大森皇后宮大夫の手を經て兩陛下に奏上されつゝある尚十三日は降雨であるが海上平穩殿下には御機嫌愈々麗しく拜せらるゝ趣きである（東京電報）

兩殿下の御容態

【十一日】

【巴里十二日發外務省着電】日本病院の醫師拜診の十一日兩殿下の御容態左の如し

朝香宮　今朝御體溫三十六度九分御脈搏六十四、今夕御體溫三十七度御脈搏六十八今日中の御召上り物牛乳入コーヒー三百五十瓦雞卵一個スープ百瓦ポタージ百瓦葛湯百瓦其他果物の汁若干

北白川宮妃　今朝御體溫三十七度二分御脈搏八八今夕御體溫三十七度御脈搏八八本日中の御召上り物牛乳入コーヒー三百瓦雞卵貳個スープ百瓦魚肉野菜果物の汁若干

良子女王の御召船

諸般の準備中

久邇宮良子女王殿下九州御巡遊は五月十三日神戸出帆の大阪商船バイカル丸に御乘船と決定したので同船會社では同船のプロムハードデッキ全部を御一行の御居間に充て良子殿下には貴賓室を御居間に充つべくそれぞれ御準備中である（神戸發電）

大連から十五分で返事が來た－と

子供の樣に大喜び

記者團の無線電信局見學

既報の通り旭山無線電信所は四月一日から遞信局に移管されたので十三日午後三時から遞信記者二十餘名は自動車を連ねて見學に出掛けた、同所の發電裝置は原動機として五十馬力の石油發動機で之に依つて三十二キロワットの瞬滅火花式發電機を運轉し百個の蓄電池に充電し通信の際は此の蓄電池の直流電力を使用し廿五キロワットの交流機に直結した四十馬力の直流電動機を運轉し直流電氣を交流電氣に變流するのである而して發信裝置は遞信省技師佐伯氏の發明した瞬滅火花式で蓄電器の充放電に依り振動電流を起し之を一種の變壓器に依り空中線に結合して同種の電流を誘發せしめ夫れから電波として四方へ放射せしむるのである又受信は陸空線燃流を使用する最新式のもので長波及び短波受信用の二種がある特に増幅器を備へ受信電流を擴大して受信を容易ならしめて居るのである、現在所定の通信局所は大連及び大連島航路中の艦船、關東州、北支那所在の無線電信所、金澤、角島無線電信局等である船舶發着料金は和文十五字以內八十錢五字以內を増す毎に十五錢で同文は四十五錢歐文は五語以內八十錢一語を増す毎に十五錢同文料は四十五錢で無電には和文は『ナイ』歐文は『RA』の指定をするのである而して直接無電局へ照會すれば和文は十五字以內五十錢五字以內を増す毎に十錢同文は三十錢であると見學を終つてから大連無電局に向ひ『局長の健康を祝す』と打電した所十五分も經たぬ中に官僚のやうな返信が到着して一同は子供のやうに歡喜した、屋外の小い所に設へられた天幕の下でビールの栓を拔いて無線電信局の萬歳を祝福して乾杯、五時再び自動車を驅つて引上げた。（寫眞はアンテナを見る記者團と、大連から來た返電）

兵庫縣下で金鑛發見

銀も銅も産出

兵庫縣城崎郡口佐津村附近より金の鑛脈を發見し調査の結果含有率は十萬分の四乃至五で、銀も銅も産する珍しいものであるといふことがわかつた（神戸電報）

淡路でも漁船遭難

百隻行方不明

十二日朝以來淡路に起つた低氣壓は突發的の颶風と化し折柄出漁中の漁船百隻は激浪の爲め行方不明となり其家族は號泣し大混雜を呈して居る（淡路洲本發電）

城津港內で汽艇沈沒

郵便行李紛失

城津入港中の遞信局命令航路船咸鏡丸の手仕舞のランチは十二日午前一時三十分風波の爲め沈沒した搭載の城津郵便局差立本船積込の郵便物行李五個は船室內にあつたので取出す事能はず加ふるに東北風強烈にして本船との連絡もつかざりし爲め止むを得ず本船は其儘出帆しランチの搜索に努めたところ午後二時に至り漸く浮揚し郵便行李四個は發見したが殘る一個は未だ見當らず引續き之が搜査に努めてゐると

工事中の校舍が倒壞

海州の暴風被害

總督府の直轄工事として海州郡泳東面海風里に昨年來建築中の海州公立普通學校は京城名草組の請負ひで既に二階建校舍事務室等の建築も濟み工事は順調に進捗しつゝあつたが四月七日の暴風で全部倒壞した名草組の蒙れる損害は約一萬圓との取り沙汰である（海州）

慶北東海岸の大暴風

浦項碇泊中の漁船百餘隻遭難

行方不明卅二名を出す

十三日午後―大邱電話

十二日午後十時頃から慶尚北道東海岸に大暴風起り浦項碇泊中の漁船百十三艘は顛覆又は破損し行方不明者卅二名を出した九龍浦甘浦、附近にも被害ある模樣であるが詳細は未だ不明である、同道知事は鎭海要港部司令部宛救助方電請中である

獄中の義烈團員

觀念の眼を潰つて讀書

罪人でも女だけは流石に悄らしい

戰慄すべき陰謀を企て社會の耳目を聳動せしめたる義烈團の一味二十三名は目下西大門監獄未決囚獄房に收監され京城地方法院檢事局の取調べを受けつゝあるが十四日檢事の手を放れ豫審に附せられる、監房內に於ける彼等は皆觀念したものらしく靜肅にしてゐる、中には看守に向つて小言を云ふものもあるがそれも不穩の言動と云ふ程ではなく概して從順であるそして毎日宗教及び精神修養に關する書籍を耽讀してゐる、讀まれたる書籍は佛教大典、西洋哲學史、倫理と人生、禪門撮要、靈交錄、海東詩選、自助論、人の道、因果律等などが讀まれてゐる、中に金始顯や婦人があるが終日書も讀まずに只默然と俯向いてゐる、差入を受ける者は十二三人丈けでその殘りの者は支給の食物である、只今は檢事拘留であるので面會は絶對に許可されぬので徒らに麗かな春光が鐵窓に流れてゐる

氣狂女の家出

府內西大門町一の一八〇番地松田アユ（三三）と云ふキ印は監視の眼を掠め十三日午後八時頃無斷逃走したので大騷ぎとなり其筋へ搜索願を提出した

何故斯んなに寒い？

猛烈な低氣壓の逸走

けふあたりから回復しよう

十一日から滅切寒くなつて氣候が逆戻りしたやうな感があるこんなに何故寒いか、京城測候所では語る『十二日低氣壓が北鮮地方を通つて日本海を渡り東京から東北地方に猛烈に進んだのです、それが猛烈なものであつたので朝鮮內にも被害を受けた箇所があり又內地の方も相當に被害があるだらうと思はれます、只今北支那に高氣壓が現れてゐますがこれが十四日あたりは東の方に通り拔けるだらうと思ふ、さうすれば氣候が非常に恢復して暖かになるでせう、兎に角只今は氣候の替り目即ち高氣壓と低氣壓との交替時季ですからな、時々氣候の狂はせがありますよ』

前夜に劣らぬ盛況

二孃演奏會の二日目

ピアノの復舊で一層の出來榮

海老名道子矢追隆美子兩孃演奏會は二日目（十三日）も前日に増す大盛況で定刻前滿員となつた當夜はピアノの故障も修理が出來たので兩孃も非常に愉快に演奏し出來榮も一層見事であつた道子孃の『ボエーム』『ひばり』はともに烈しいアンコールに酬ゐられ又大塚氏の『チゴイネルワイセン』は難曲を苦もなくひいて除け是れ亦破れんばかりの拍手であつた斯くて九時半隆美子孃の唄を最後にして目出たく閉會し一同記念の撮影をした因みに一行は十四日昌德宮を拜觀し朝鮮古樂の樂器類等を見學の上十五日朝大邱に向けて出發し同地で演奏會を催す筈

待合室で搔浚ひ

十一日午前十時過ぎ租稅驛待合室で京城行きの列車を待合せて居た江華郡三百里行商人金長今が反物五疋外十九點を容れた大風呂敷包みを膝掛けの上に置いた儘切符を買ひに立つた所何者か其風呂敷包みを搔浚つて逃走したので直に驛前派出所に屆出た警官は各方面を搜査した結果犯人が富川郡文鶴面方面へ逃走せる事を探知し自轉車を飛ばして追跡した結果平山里附近にて犯人を逮捕被害品は其まゝ被害者へ引渡したが此搔浚ひは江華郡新坐里崔齊榮（三二）と云ひ前科ある見込で取調べ中（仁川）

朝鮮女學生の爲に

東京在住の白楊會員が活動

十五日に其の相談會

京城高等女學校出身者で組織する白楊會は十五日午前九時から東京龍澤の成華女學校で同窓會を開き變ふべき朝鮮の現狀に鑑み團體としての活動方法を協議する筈であるが此の趣旨は在京朝鮮女學生の面倒を見、相談相手にもなり會員の家庭に寄寓を望む人は喜んで世話すると云ふにある（東京電報）

不二興業社長藤井寛太郎氏の留守宅で

尻を捲つた怪しい男

二人連れの內地人がゆすりの一幕

警官と格鬪の末押へらる

十三日午後六時半頃府內旭町一の一三四番地不二興業會社々長藤井寛太郎氏留守宅へ二名の內地人が現れ主人に面會したいと家人に告げ其內一名は東々と座敷へ通り一名は玄關に見張して居た家人は此を見て呆然として居たが要件を尋ねても要領を得ず約一時間も居座り强請がましい事を並べ立てたので適切に主人の不在を知つて來た者に相違ないと直に此旨を最寄交番へ急報した佐藤巡査が駈け付けると相變らず兩名が座敷と玄關に頑張つて居たが同巡査を見るや否や矢庭に飛び懸つたので同巡査も之に應じ暫しの間格鬪を續けて居る內同巡査は兩名の隙に乘じて漸く取押へ本署へ連行取調べた處府內大和町一の三五番地無職田要藏（三二）同南山町二二五番地無職稻見夫西香五郎（三九）と判明した

釘本の陳謝で解決

したピアノ破壞事件

十三日朝府廳樂士十二日夜海老名道子孃演奏會の際に突如として怪しむべき故障が生じたが其夜の演奏は先づ其儘完了した役員達は餘りの事件の糺明を求める爲め釘本樂器店を訪ねて支配人代理鈴木氏と會見した鈴木氏は『他店の調律手が手を觸れた後に當店の調律手が手を觸れたことと又その後に故障を生じたことは調律手が故意にしたか何うかに拘らず、私の方に落度があります』と謝罪するに拘らず當調律手は『絶對に故意でない、又私は杉野が修理したことを知らなかつた』と主張したが役員中の松本辯護士から『ピアノに手を觸れる前に事務所に於て事務員から杉野が修理したことを聞いてゐる事實を突き付けられて其の音も出なかつた又十三日には當調律手と杉野と立會で此のピアノを解體したが故障箇所であるペダルに附いてゐる長短の差異ある金屬性の棒は左右を取違へあり、ペダルを踏まずとも常に之を踏んでゐる結果を來すやうな誤つた修理が施してあることも事實であつた、其處で當調律手の修理は故意の有無を別として手落に誤つた殊に十二日夜當調律手が修理した後に誤見が逆にはめてあつた棒は當の手腕に非常な疑問を附せられたが兎に角會の役員等は釘本樂器店支配人代理鈴木氏が謝罪[illegible]

大仕掛のモヒ密輸犯人

門司で捕はる

門司水上署では去る九日神戸から門司に入港し同日シャンハイに向つた郵船熊野丸から一名の紳士風の男を逆行し秘密裡に取調べを開始し嚴重に緊張して居たが翌日同署の刑事は阪神方面に急行し活動を開始して居る右事件の內容は各地に關係あるを以て未だ發表されないが探聞する處に依れば右紳士は神奈川縣人渭野某とて多量のモルヒネを携えて居たが阪神シャンハイ方面に多數の連累者を有し從來組織的にモヒの密輸出を企てゝ居たものである同人の既に自白せる分丈でも廿萬圓以上に達する見込であると（門司電報）

開けてビックリ

自殺の書置

十三日午後五時頃のこと府內永樂町二の二五番地共濟無盡株式會社々長池田與三郎氏方へ一封の書面が郵送されたので何氣なしに開封して見ると自分の親戚に當る京義線金村驛員遠藤次郎（三〇）が自殺する旨書いてあるので吃驚仰天し其旨本町署へ屆出でたが多分次郎は釜山から下關方面へ立寄る形跡があるとて兩署の取押へ方を依賴した

公金費消

面書記の惡事

京畿道抱川郡內部面書記石哲均（三七）は大正六年四月頃より內部面々書記を奉職し至極眞面目に勤めて居たが如何なる天魔が魅いつたものか學校組合費外諸稅金約千六百圓位を消費し去る七日驪州郡邑內に居住する實姉の許へ行くと稱して行方を晦ましたので目下其筋では血眼になつて搜索中である

發動機船沈沒

二名行方不明

十二日慶北盈德郡江口面本町柴田[illegible]太郎及び和歌山縣海草郡九鬼浦松所有の發動機船は何れも暴風雨の爲め盈德沖で沈沒し乘組員二名は行方不明となつた。（大阪朝報電）

饅頭に劇藥

全南靈光郡郡南面鳳德里生れ破落戶[illegible]（三[illegible]）は雇主たる府內櫻井町一の六一番地洋服屋花井方で家人の隙に乘じ支那饅頭に苛性加里を混ぜて飲み自殺を企てたが死に切れず苦悶する處を發見され直にセブランス病院へ收容され應急手當を施した結果生命には別條ない原因不明

小火二件

昨日本町四の八二番地酒商李吉勳方煙突より失火し酒盤に燃え移らんとしたが直に消止めた又同日午後十時卅分西四軒町八二番地渠本文太郎方より失火し大事に至らんとしたが常備消防隊の出動に依り即時消止めた原因取調中

滿洲側の柔道

選手來著

十三日安東縣へ

滿鐵柔道對抗試合出場の滿洲軍選手三十五名は岡部五段引率の下に十三日午後四時安東著直に練習を行ひ安東ホテルに投宿した（安東縣特電）

體育協會の失策

極東競技大會を顧みて【七】

孤軍遠く敵陣を衝く

生田選手の奮闘振り

橋戸頑鐵

第三回極東競技大會の開催にして日本は選手權の掌握者たる日本は越えて大正二年、大正八年五月第四回が比島マニラで行はれたる際、僅々十有六名の選手を參加せしむるに過ぎなかつた。それのみならず我國に於ける陸上競技界の權威者たる日本體育協會は折角第三回に加入して漸く國際的の競技大會を開くに至りたるにも拘らず、

斷然極東大會から脱退する旨を公表

して、世を驚倒せしめた。而して其の理由とする所がまた頗る振るつてゐたので、遂に大阪に於ける日本體育協會の蹶起を促すに至つたのである。

之より先き比島の大會委員よりは前年日本にて開催せる期日と同樣五月中旬に於て第四回極東大會を馬尼剌に於て開催する事に決したから花々しく參加選手を送つて與れる樣賴むと言ふ懇切なる案內狀が日本體育協會に達した。協會にては種々協議の結果、學生の試驗關係の上から五月は參加困難なる故、八月にして與れと言ふ返事を出した。比島の方では既に五月に決して、支那にも通牒を出した後なので、日本の都合で訂正する事は難しいから、萬障繰合はせて與れと言ふ樣折返し回答があつた。茲に於て協會は『餘りと言へば日本を無視したものであるから、其儀ならば脱退して了へ』と言つた調子で、至極簡單に問題を片附けたのであつた。

之を聞いた大阪に於ける武田千代三郎、木下東作、春日弘、高瀨養など言ふ運動家はこれしきの事にて從來の緣故を斷つは如何にも大人氣ない事である。されば別に團體を組成して折角の諸勝にも應じ、且は國際的の交誼も永續せしめやうと即ち

日本青年運動倶樂部なるものを創立

し有志を選拔して相當の資金を蒐めた上、左の如き選手十六名を選拔して之に參加せしむる事とした。

三神八四郎、多久儀四郎（以上庭球）內田正錬、生田喜代次、金成貞雄、竹內廣三郎、野村祐一、小川鎗之助、加藤富之助、佐伯爵、有田志郎、賀殿三五、澤崎吾老、岡義南、伊達宗敏、多田德雄。

以上一行十六名の選手は五月十二日比島に競技大會が開かれると言ふに、漸くその十日に到着して、旅の疲れを休める暇もなく烈しい競爭裡の人となつた。何がさて味方は唯の十六人、敵の比、支兩國選手は何れも百人以上の事とて、多勢に無勢、とても勝利を得る事は絶對的不可能ではあつたが

庭球及びマラソンに於ては萬丈の氣

を擧げて選手權を獲得し他の競技と雖も、全體の得點では問題にならなかつたが、選手數の上から打算せる勝利率は遙かに他の二ケ國を凌駕したのである。

十六人の選手が馬尼剌にありて最も苦しむだのは、百度以上に達する炎熱の猛威であつた。前回に於て日本の氣候は、突如として著しき寒氣を増し、旋風を起しなどしてお客樣をウンと苦しめた竹篦返しを喰つた譯である。水泳界の第一人者たりし內田正錬氏の如きは、北海道を四月に立つ頃、まだ山は雪に蔽はれてゐたが、忽ちにして百度以上の所で活躍する事になつて、北極から赤道下へ投げ出された樣であると歎じたさうである。

十五周目に比島の選手を追ひ越して

又五哩マラソンで一等を得たる早大の生田氏は豫てマニラは暑い所であるを知つてゐたので、前年の夏は最も暑い時を選んで練習を積み先づ大丈夫の積りで行つて見ると驚いた、その暑さで大に弱り果てた。而もその時のマラソンは從來の如く場外の或る距離より場內に向つて走るのでなくてトラックの周圍を十周するのであつたから不馴れの爲め精神上から受ける苦痛も尠くなかつた。されば生田氏が徐々と元氣を恢復して遂に一等の榮冠を得た時は、全身水を浴びた樣に濡れて見るからに氣の毒な位であつたとの事である。一行の監督たる多久氏は決勝線に入つた當時の生田氏を形容して、全身から迸り出づる汗は玉を爲して流れると云ふよりは寧ろ丁度旅から水が溢れるやうであつたと語つてゐた。此時の二等は小出鎗之助氏で未だ二十歳に達せざる少年であつたから、更に努力の點も思ひやられる。

孵化は今
種禽種卵雛分讓
鷄林組合養鷄場

時代の要求に適合せしむべく大改革をなせる
哈爾賓　北滿ホテル
客室料　大小三十六室　金參圓乃至金拾五圓
定食　朝食金壹圓　晝食金壹圓五拾錢　夕食金貳圓
御茶代一切申不受

陶器、金物、漆器荒物類卸小賣
平壤南門町　秋鹿陶器店

佐藤病院
ドクトル　メヂチネ　佐藤小五郎
入院應需

櫻正宗
櫻魂
釀造元　山邑酒造株式會社　兵庫縣魚崎
發賣元　山邑酒造株式會社京城支店　京城明治町二丁目

內科　小兒科
村上病院
院長　醫學士　村上龍

時計貴金屬
糸岐商店
電話長三七〇番

內科胃腸病
石川醫院
京城本町一丁目

株式會社百三十銀行京城支店
資本金　貳千萬圓
本店　大阪高麗橋
頭取　安田善五郎
副頭取　小川爲次郎
支店長　影山省二
銀行一般の業務御便利に取扱申候

眞の高麗人蔘
人蔘エキス
御服用あれ
藤田藥鋪　釜山辨天町　電話長一八一番

本店平壤
株式會社大同銀行
頭取　横山直柾
鎭南浦支店
鷄里出張所
載寧支店

健全哲理　心身改善法實驗講演大會
日時　四月十五日午後七時（晴雨不拘）
場所　京城南山町美術倶樂部
講師　森靈岳（傍聽隨意）
實驗ト感想談　仁川卒業生諸子

公認　京城自動車學校
姉妹校　東京自動車學校　福岡自動車學校　大阪自動車學校
運轉手收入多大技手需要者每月一日十六日開始何人も直に開業せしめ

懸賞當選小說

半島の自然と人間 (78)

富士澤けい子作 鶴田吾郎畫

懶馬である忠枝の愛馬は、よくつ……」ないである綱をかみきつては厩の外へ飛びだした。自由の天地に飛びたした馬は、誰かがつかまへようとして、綱を手にしながら近づいて行くと、忽ち飛び上がつて天馬空を行くと云ふ文字を思はせるやうに身をひるがへしてかけだしてしまふのであつた。

或日の事だつた保子が何氣なく縁側に出ると、向ふの丘の麓を、大變な勢ひのやうに、尾毛をうちふりながら、はねまはつて居る馬の姿がふと目にとまつたのだつた。

保子はどう云ふわけだか、馬があゝして、綱をかみきつてまで厩の外へ飛びだすのは、自分に對する一途なる戀心のために、あゝして厩を逃

保子は今はがたがたふるえながら思はず叫んだのだつた。すると其時突如か忠枝が歸つて來た。忠枝の方ではどうしたのかいつもすぐに開く戸が開かないのを、不思議さうにがたがたさせながら

『おいどうしたのだ、居ないのか開けてくれ。』

と聲をかけたのだ。

『あ、貴方なの？歸つていらしたの？私もう馬が入つて來るかと思つてこわくてこわくてどうしようかと思つてゐましたの……』

と保子がほつと蘇生の思ひで錠をはづして戸を開けると、忠枝が入つて來て、

『なんだ錠をかけてゐたのか、一

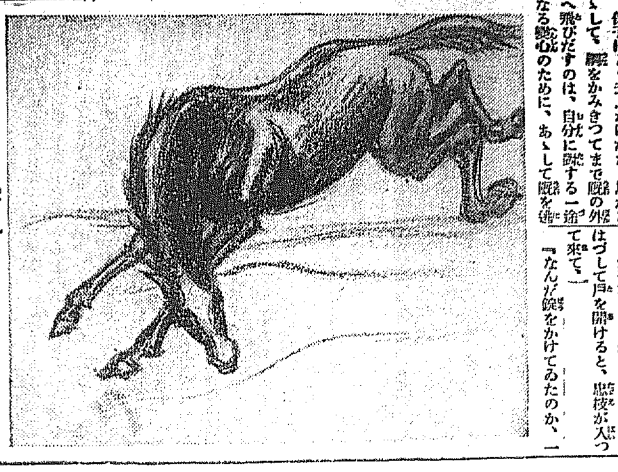

げだすのぢやあないかしらと思はれてならないのだつた。此の明かるい陽の中で、そんな馬鹿氣たことが、そんな奇怪な事が、あり得べき事ではない自分の頭がどうかしてゐるからだと幾度も幾度も思ひ返して見ながらも、どうしてもさう思はれてならないのだつた。

今日もあんなにして厩を飛びだしてゐるのだから、今にきつと自分のところにやつて來るにちがひない。やつて來てそしてどうするだらうか

ぢつと頭を離れて大人しくしてゐるだらうか、もしかしたら、いきなり四肢でかきよせて私を絶命させてしまふやうな事ができないとも限らぬ……こゝまで思つて來た保子は水を浴びせられたやうな悪寒になつて、あたふたと縁側からオンドルの中へ逃げこんで、いそいで錠をかけてしまつた。そして保子は家の閾つこの方にぢつと、愛馬を待つ人のやうに小さくなつて居た。

するとどうだらう、馬の足音はいよいよ近くなつて來るではないか！

『いよいよ來た、あゝどうしよう

『際どうしたんだい、がたがたふるえてゐるぢやあないか。』

忠枝は、保子の様子を見ながら、奇態に取られたやうにしてきくのであつた。

『馬が厩からでて行つたでせう、あれが入つても來たら大變だと思つてしめてましたのよ。』

と保子が一向眞顔らしい色も見せず眞劔な顔色をしながらさう云ふと忠枝はあまり馬鹿々々しい話なので文句も出ないと思つた顔附で、

『何を馬鹿なことを云つてゐるのだ、馬が人の家の中へなんか入つて來てたまるものか。』

ほうりだすやうに云つた。

『だつて先刻つい庭まで來てゐたのですよ。』

と保子がさすがに、自分の馬に對する不可思議な妄想を忠枝にうちあける勇氣がないので、これだけの事を云ふと

『それやあ庭までぐらゐはやつて來るさ、庭まで來たつて人の家なんかに上りやしないから安心したがいゝよそれに先に馬丁がつかまへて行つたよ。』

と忠枝はしまひには少し馬鹿にしたやうに云ふのであつたが、保子はやつぱり馬が自分に對する愛慾にか

られて厩を逃げだし、今日は頭も悪くひをはたさずに馬丁につかまつて歸つて行つたとしか思へなかつた。

◎花見遊山の
お辨當 一人前 三十錢
東京流御折詰 同 二十五錢
おでん炊出し 百人前
何時でも見本持參いたします
京城壽司 阿波屋亭 本町五丁目 電話本一八三七番

短歌 尾上柴舟選

題『動物の歌』…（二）…

○永井ちかし（京城）
瀬戸の海霧をのこし向つ島海苔にたそがれそめぬ

○田淵丘人（京城）
吾子病める窓べに來るて朝の春の陽をあびしば啼くかなし

○橋本金太郎（京城）
獨居の夜のしゞまをちよろちよろと破れ障子ゆ入り來る鼠
聲たけて鶯雀のこゑのめくとさにゆらゆらゆれて蓼の伸ぶらし

○石川海栞（龍山）
やせ馬の背に鞭して車上くる地藏の坂に散れる連翹

○原田ふさを（京城）
月のさす土扉傍うて幾夜さか見知らぬ猫の吾家に來るも
雛鷄はしばし眼をとぢ仰むきに水のみやがて眼をひらきけり
あかときのあかねの中ゆ二羽三羽鳧去る島影あらはれきたる

俳句 本社編輯局選

題『春寒』……十三……

○龍山 掉美
うるみたる鯛の目玉や春寒し

○同 牛人
春寒の陽裏にちゝと小鳥かな

○仁川 交旗
遊女の死体寒再びゆるからず

○長興 柳坡
春寒や毛脛つゝめぬ借褞袍

○京城 抱二
濁り水に日きらと南場春寒し

人（賞五十錢） 京城本町三丁目七三 林 一知
春寒や日向ひろひて行く螢

同（賞五十錢） 京城府櫻井町二 吉澤 閑吉
片脚鷄の春寒く江に浮びけり

地（賞一圓） 京城漢江洞四二 土山鬼灯子
春寒や鶺鴒として松葉牛

天（賞一圓五十錢） 京城貞金町二丁目 松村 鷗一
畠打ちしまゝに石ある餘寒かな

まくわ五句集（京城）

堤崩れて洗ふ芹白し
三寸の芹力ある微風かな
芹田斜めに切れ風道を走り蛇
芹摘むにいつか追る家の裏
摘芹を土手の日向を步き蛇
摘む芹の匂ひ頻りて日暮れ蛇
水温む田芹を摘む小道
芹田稍々水の夕陽に光る哉
陽を受けて芹田の水清けし蛇
芹抜けば根に付きし土の匂ふ哉
泥水の中に根芹の白きかな

晩蛉 耕村 頭相 和風 鈴夢 正風 因牛 ト開 背字郎 楠畝 凰洋 渓次 古楠

芽やなぎ川柳（例句吟）

題『力』 大納言選

十客
不死鳥の重みに病上り 閑々子
強力にくどく聞いてる初登山 金夢
腕力も俺より強い女房也 靜の人
せめて子のある力に生を延びる 赤耳
有餘る程の力で手を知らず 曙明
小力があるので荷物負はされ 五點
力瘤 南湖の兄はあざ笑ひ 赤耳
腕力が叱られて居る交番所 靜の人
力瘤見せて田園趣味を說き 館郎
馬鹿力何日も近所に借らるゝ 古拙

三才
金力に若かず學問使はれる 五點
邪魔な方の力に馬鹿をつけ 柳風
重石が追々輕く世帯馴れ 沈醉子

軸
父さんを負ふ可愛い力持ち

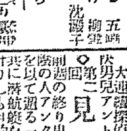

讀者らん

▲小學校辺り鐵道踏切が出て居ましたが私も同感です然し踏切の尻も荷物の尻もたまつたものでない外國では夢で捻へた輪が澤山備へ付けてこれを尻に當てさせる相ですが其の形式に則つて造らせたらと思ふ（一父兄）▲本町二丁目某所で昨夜大賭博を開帳してゐます（明治町生）▲七日本欄の李家山林係員へ、鍾路募集の歌詞は目下取纏め審査中です、關募數の意外に多かつたのと、審査員の都合で發表が遅れてゐますが決して取消したのではありません（朝鮮山林會）▲ヴイオリン、サツクス及附屬品全部十二圓にて讓りたし（黄金町一丁目黄金湯内田村生）▲十日讀者らん記載東區生へ、ゴム糊はラバーセメントと稱し太平通り二大漢門前太陽ゴム商會で販賣して居ります尚ゴム製傢料一式取揃へてあります（通知生）▲光町の天保錢は是非これから古錢を集めたいどうか御讓り下さい姓名住所を本欄まで（府内大和町壹丁目高橋生）▲京城府内で獨逸語を教へて下さる所はありませんか（受驗生）▲一日の夕本町緑談で子供を失ひ非常に心配致して何うしやうかと思つて居ました時に親切にも龍山三角地まで御親切にも電車で御送り下さいました御方の御芳名も存じませんものですから失禮ながら本欄を借りまして厚く御禮申上げます（寺田）▲朝鮮に於ける教員檢定試驗は何月頃何處で行はれますか又受驗者の資格程度及手續等御存じの方は本欄へ御教示願ひます試驗課目も御教示願上候（K日生）

圍碁新局（六）

先五先先番 二段 小杉丁 初段 小野寺新（東京）

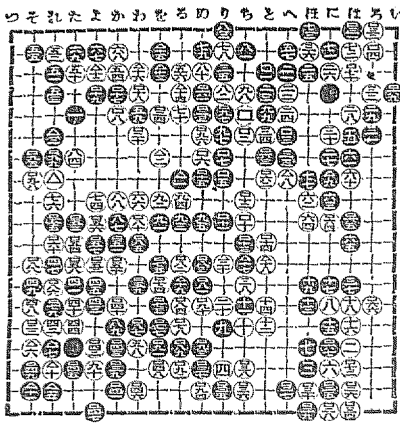

演藝案内

大正館
◇當館特約 ◇日活直營
當る四月十四日より提供大公開
◎舊劇 澤村四郎五郎 市川莚十郎 合同一座
忍術三勇士 全五卷
一世の逆流、幸村の忠臣眞田太郎、戸澤若狹の三勇士が縱横無盡の活躍は痛快無比
◇正劇 米國ゴールドウイン社 大連續探偵大活劇 第二回 見へざる手 三十卷の内四卷
アントニオ、モレノ氏主演
◇新派悲劇 罪 全五卷 筑波正劒主演

連續活劇 第二十二篇 深夜の人 四卷上場
新派悲劇 不知火 六卷
山本嘉一 藤野東衣 共演

東京落語 浪花館
明治町 電話二六〇 十六日より開演 毎夜六時

中央館
松竹キネマ特約 本三〇一四
當る四月十二日より名映畫公開
○サンシヤイン喜劇
◇喜劇 閣育女學校 全二卷
○ヴアイタグラフ映畫 カーメル、マイヤース嬢 ウオーレス・マグドナルド氏共演
一大連續 快彈兒 第六篇 全四卷
○アスター映畫
文豪シエークスピヤ原作 悲劇 ハムレット 全七卷

黄金館
松竹キネマ直營 毎日晝夜
十一日封切公開 ニコニコ大會
◎ヴアイタグラフ大喜劇 天空のラリー 二卷
一映畫劇 光に立つ女 全六卷
○世界的大連續探偵大活劇 ファントマ 四卷
○不可解の人物 荒狂ふ猛將 全七卷
正喜劇 吹けば飛ぶ男 全五卷
大正膝栗毛 全六卷

喜樂館
日活直營
京城本町壹丁目 電話五九七番
當る十二日より特別大映畫
呪の毒矢 全五卷
新派悲劇 戀より死へ 五卷
舊劇 阿漕平次 五卷

京龍座
龍山 電話三一二番
四月十三日より正六時開演

石川内科醫院
小兒科 院主 石川大浦 平壤商町 電話六六三番

御料理 太陽樓 安東縣 電話七三番

御料理 由良之助 安東縣 電話一五九二番

洋鐵鋼鐵道船舶材料其他工業諸器械附屬品商 角野商店 釜山

最上醬油 高 朝鮮仁川港 高杉醬油釀造場

朝起きた時
毎食事後
夜寝る前

品質優秀、香味清快なる最高級口中衛生料

◎ミツワ煉歯磨

定價壹個金五拾錢

◎ミツワ煉歯磨

歯牙を健かに且つ美しく白くするには、常に優良な歯磨で、朝起きた時は勿論、毎食事の後、夜寝る前等に、必ず歯牙を磨くに限る、此ミツワ煉歯磨は、煉狀でなくては應用されない歯牙及口腔一般の衛生保健に必要な特殊の有效原料を調合したもので、歯磨としての効果を悉く十分に具備するは勿論。

特徴
脂臭くない、
苦味がない、
味が良い、
匂ひが快い。

防腐殺菌制酸の效力を發揮し、歯磨使用後直に玉露の茶を飲んでも、其の香味に毫も障がない。

舶來のそれと比較御試用を希ふ。

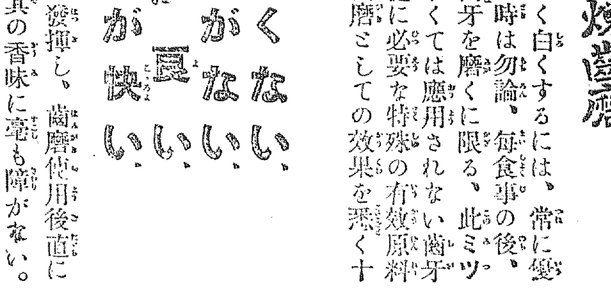

ミツワ石鹸本舖
東京市日本橋區通四丁目 丸見屋商店 振替貯金口座東京七一〇一番
電話本局三〇・三一・四四八・四四九・四五〇番

賣捌 化粧品店・藥舗・雜貨店 （最寄に販賣店なくば本舗より直送す（郵税代用に切手にても宜しく））

大正十二年四月十四日（土曜日） THE KEIJO NIPPO （明治三十九年八月十日第三種郵便物認可） 第五千五百二十四號

京城日報 夕刊

本紙定價 一部金五錢 一ケ月金壹圓三十錢 三ケ月金三圓六十錢 前金
廣告料 五號十六字詰一行金壹圓 ……
發行兼編輯人 小川 泥谷
印刷人
發行所 京城太平通一丁目 合資會社 京城日報社
電話長距離 振替京城一〇〇番

獨首相辭任說

【紐育十日發電】獨逸首相クノー氏の辭職說傳へられ其後任には外交委員長ストレゼマン氏が擬せられてゐる

悲慘な獨鐵道員

【伯林十日發電】トレブスの鐵道管理部長は大統領エベルト氏に打電して獨逸鐵道從業員の家族百六十組は佛國軍の爲めに其家屋を逐はれルール地方より放逐され他の六百組の家族も數日中に放逐されんとしてゐると報告した大統領は被害者救助の爲め一千萬マークを交付した

佛軍に殺された獨人五十名

【倫敦十一日發電】公報に依ると佛軍がルール占領後四月六日迄にルールに於て獨逸人の殺されたものは四十九名なりと

パナマ運河防備案

【紐育十一日發電】米國陸海軍兩相は議會に對しパナマ運河の防備を完全にせんが爲め新な計畫を講ぜん事を共同的に勸告するであらう海軍卿が議會側に助り次第之に付協議すると述べてゐる

新民主々義 發表

【北京十二日發電】莫斯科來電ソビエット露西亞共產黨首領グリム氏は最新の新民主主義なる文書を發表し各方面の注目を惹いてゐる

趙將軍 暗殺さる 前廣東兵器所長

【香港十一日發電】昨夜湾地に於て前廣東政府臨時暗殺の驚く可き計畫が實行された陳炯明氏時代に廣東兵器廠長であつた趙將軍が興に乘つて籌款司を過る途中に突然現れた暴漢三名は將軍を狙擊し將軍は背部三ケ所の銃彈を受け一彈は右臂を射拔いた興丁の苦力は驚愕して興を落し將軍は路上に投げ出されたがやがて苦力等は再び將軍を興に乘せ醫者に赴き更に病院に運んだがその間兇漢は逃亡した

李許兩軍衝突

【上海十二日發電】李烈鈞軍と許崇智軍は潮州に於て衝突した

孫氏福州へ入城

【福州十二日發電】孫傳芳氏は十二日福州に入城した王永泉氏は早晩退去するだらうと

楊氏驥足を伸す

【北京十二日發電】嘗て四川を失脚して以來吳佩孚氏の麾下に四川回復に努力してゐた楊森氏は九江を占領して渡つてゐたが四川の内亂に乘じて重慶地方より發した師團と共に四川督軍劉存厚氏は之と前後して成都を占領した

何等深い意味なき 石井ラ協約廢棄交換文書

【東京電話】一兩日中に日米兩國政府から公表する石井ランシング協約廢棄に關する交換文書の要旨は列國の支那に對する精神が華府會議に於て確立したから之を廢棄すると云ふ意味の簡單なもので何等石井ランシング協約に代はるべき新協定の性質を帶びたものではないと

行詰つた金融界を救ふべく 外資を輸移入せよ 預金利子協定の嚴守も必要だが 東拓本店を京城に再び移せよ

金利の高率

現在朝鮮で吾々實業家が最も苦痛を感ずる所のものは銀行から貸出す資金の金利が馬鹿に高いことである今日の如く一割以上の金を使はねば融資が出來ぬとすると朝鮮に於ては結局商人は總倒れとなる外は仕方が無からう斯くの如く高率貸出を行ふ資金の供給は多々あるであらうが直接の原因のその一つは各銀行に於ける預金の金利が高いのも否定することは出來ぬ昨今の預金の金利は七分五厘乃至八分中には八分以上に取扱つてゐる向きもあるは實際である大口の預金を引出さうとすると銀行では周章して從來七分五厘の金利であつたら八分に八分であつたら九分にといふやうに協定以外に金利を引上げて預金の引止め策

亂暴な金利

を講じてゐるといふ有樣であるから銀行としても貸出には勢ひ一割以上と云ふやうになるのであるこれを改めてもつと低利資金の供給を得るには預金の利子を引下げるより外はない即ち預金利子の協定を嚴守することであるこの點に於て各銀行は何等かの制裁でも結局加ふることとしたら徹底を期するとが出來ると思ふ第二には現在の如き小資本の朝鮮銀行では勢ひ鮮銀なり或は殖銀なりの中間機關の手を經て資金の融通を受けねばならぬからどうしても金利は高くなる譯であるが故に如何にしても此中間機關を經ずに直接に大口の資金を得られる一大商業銀行の設立が必要である以上は

商業資金の

問題であるが一般の事業資金といふ方面から見ると朝鮮の現下は益々涸渇して居るの状態で内地からの資金は幾らかの流入に依つて朝鮮今日以降の經濟は外資の輸入を要するのであるこの外資の流入に依つて朝鮮今日以降の事業は開發されねばならぬ

同社の力は

與へつたのであるがこの朝鮮の資金難の經濟界に一臟の新生命を吹き込む方法としては私が曾て提議した本店を移轉して東拓の本店を朝鮮に移すことを熱望して止まない實行することを要求し東拓の本店を朝鮮に移轉することを熱望して止まない點に鑑みて東拓會社の現狀は朝鮮に於ける産業開發の事業を能く諒解されて居ないやうであるが其後内地に本店を移轉して朝鮮の事業界にも十分の力を盡して居られるであらうが私は東拓の事業は本店を移しても東拓の事業は能く朝鮮に於て其の事業を爲す譯でもあるまいと思ふ是非とも東拓本店は朝鮮に移轉して實現を期せねばならぬと思ふ次第である

朝鮮人勞働者の 內地及外國出稼狀況 內地渡航者數三萬三千八以上（大正十年末調べ） 不況の折柄でも仲々需要が多い

歐洲戰後に於ける財界の反動其他に依り各種事業の縮小は延いて勞力の需要を來しつゝあるが朝鮮人勞働者の内地及び外國出稼狀況は果して如何なる道程を步み如何なる傾向を示してゐるか右に就き總督府警務局の調査に依れば朝鮮人勞働者の内地渡航は明治四十四年に始まり爾來年々少數の出稼者が歐洲大戰の結果内地經濟界は非常なる活氣を呈するに至り從つて勞働者の需要多く遂に朝鮮人の出稼的に渡航する者が增加したばかりでなく

單獨に出稼

するもの多數に上るに至つた即ち大正六年から大正十一年上半期の間に於て團體的出稼者は一萬一千七名單獨出稼者は三萬八千四百二十七名總數三萬八千四百二十名の多きに達した是等は概ね鑛山土木紡績製鐵所其他各種工場に於て勞役に從事するもので内地各府縣に散在するが就中大阪府に在住するものも多く福岡縣之に次ぎ兵庫縣、北海道、京都府、廣島縣、山口縣、東京府の各府縣には何れも一千人以上の居住者がある今試に大正十年末に於ける在內地朝鮮人勞働者總數を府縣別に見ると次の如くである

府縣名	男	女	計
福岡	五、七一二	八二	五、七九三
東京	一、一三一	二七	一、一四八
兵庫	一、九八七	六二二	二、六〇九
福島	一四七	四	一五一
岩手	二六	三	二九
神奈川	五〇二	―	五〇二
宮崎	一三一	[illegible]	一三五
靜岡	一七一	四	一七五
滋賀	三八六	八一	四六七
栃木	一〇〇	八六	[illegible]
山形	五四	[illegible]	[illegible]
山梨	三三五	四	三三九
石川	三九	七	四六
埼玉	五七	―	[illegible]
群馬	五〇三	[illegible]	[illegible]
奈良	三七五	三九	[illegible]
秋田	二〇	―	二〇
佐賀	四六七	一	四六八
德島	一一七	一	一一八
大阪	六、一六九	[illegible]	[illegible]
北海道	三、四四五	四五	[illegible]
沖繩	一	―	一
岐阜	二六八	二八	二九六
青森	四六	―	四六
愛知	七八六	一三三	[illegible]
高知	四〇	一	四一
愛媛	八四	二九	一一三
宮城	一三九	二	一四一
大分	八三〇	一一七	九四七
京都	一、八四五	二〇八	二、〇五三
三重	一五三	五	一五八
千葉	一七	―	一七
鳥取	一六三	九	一七二
茨城	七四	[illegible]	[illegible]
長崎	四九	[illegible]	[illegible]
新潟	一四四	[illegible]	[illegible]
鹿兒島	九六	[illegible]	[illegible]
富山	二七	[illegible]	[illegible]
和歌山	三〇二	[illegible]	[illegible]
長野	三九六	[illegible]	[illegible]
廣島	一、三六七	[illegible]	[illegible]
熊本	三三七	[illegible]	[illegible]
香川	一四一	[illegible]	[illegible]
福井	五〇	[illegible]	[illegible]
岡山	―	[illegible]	[illegible]
山口	一、一三六	[illegible]	[illegible]
島根	四七九	[illegible]	[illegible]
計	三九、三九三	[illegible]	[illegible]

以上の數字を示す譯であるが從來朝鮮人が内地に渡航するに當つては出稼的と旅行先とを區出て旅行證明書の下付を受け朝鮮總督府の出發港の警察官に之を提示することを要したのであつたがこの規定は朝鮮人に取つて非常に煩はしい手數を要するので大正十一年十二月十五日を以て之を撤廢されたのである以降朝鮮人の内地往復は極めて自由となりその結果朝鮮人の内地渡航者は漸増の趨勢を生ずるに至つたのであるから朝鮮人勞働者は一般に賃銀低しとの評があるけれども

賃金の低廉

なるが故に内地の諸鑛山工場等に歡迎されて

くその需要がある内地諸種の事業界の如きは少なからず其の前途に於て益々内地渡航者が增加するの狀況である從つて内地人勞働者よりも比較的賃銀の低い朝鮮人の多く要求することとなつた結果坑夫職役などの勞働に從事する朝鮮人の數は著しく增加する事は最近に至つた然れども經濟界の不況と物價の下落等により内地方面に渡航する者の數は一時減少の傾向である

年次	件數	男	女	計
大正十一年上半期	[illegible]	[illegible]	[illegible]	[illegible]
同 十年	[illegible]	[illegible]	[illegible]	[illegible]
同 九年	[illegible]	[illegible]	[illegible]	[illegible]
同 八年	[illegible]	[illegible]	[illegible]	[illegible]
同 七年	[illegible]	[illegible]	[illegible]	[illegible]
同 六年	[illegible]	[illegible]	[illegible]	[illegible]

尚ほ外國渡航者は主として北米、布哇方面に出稼するもので續入員である但し△印は前年許可の分に對する渡航人員である

廣告許りでなく 官報に雜報をも揭載 したいが今の所では覺束ない

總督府の官報は今日までは之を官廳と印刷所で印刷して居たのであるが總督府印刷所の敷地と共に日本紙の外國輸入に依る印刷費の高騰を見つゝあつたので一般の廣告の揭載は免れず結果として官報の發行部數は約七千五百部で此の收入一ケ年約四萬五千圓に達して居る一方其印刷費は一ケ年六萬五六千圓といふ多額の費用を要して居るので結局年々二萬圓の損失を見つゝあつたのである、然し官報の性質上官報は廣告を揭載する事となつたが其の結果廣告を揭載するとなつた事は尙ほ新聞に廣告を出した樣なもので官報も揭載せず雜報を揭載して居る

內地官報

の如きは廣告は勿論雜報まで揭載して居るが一步進んで民間の官報にまで揭載されて居る

印刷會社

に一任する事となつて旣に總督府は支那紙を揃つて居ると云ふ事に止めたので現在總督府の財政状態では官報にまで手を擴げる事は到底出來得べくんば收支を償ふと云ふので出來得べくんば收支を相償はせる方法を講じてやると云ふ方針から廣告を揭載せしむる事となつたのであるが要するに之れは收入の增加を圖る一つの手段に過ぎないのである若し一定の頁數を增加した場合其の都合で或は支出を減ずるとか云ふ事も必要であるが此の際之れは巳むを得ない事で

總督府と

しても出來得る限り時代に適應した方針を取る方が宜しいと思ふ時代であるから今官報には雜報を揭載せしむると云ふ事は未だ時期尙早の感がある然し理想としては是非とも雜報も揭載したいと思つて居る

さう容易く內閣を 抛げ出せる者に非ず 專任海相は何のみち置かん 廿一ヶ條廢棄通告は斷然突き返さん 加藤首相車中談

【大阪電話】加藤首相は靜養のため十二日午後一時五分京都驛發に向ひたる車中に於て記者に對し左の如く語る『首相は健康を回復して三十日臨時議會に出席し政府の方針を確立して五月一日には攝政殿下に奏上するつもりなり又は政局問題にては御進退の時を以て申上ぐるつもりなり府は政局問題以外に於ても種々の謠を爲すものあるも之は何ら根據なきものにて內閣を投げ出すことはない專任海相は何のみち置かん又廿一ヶ條廢棄通告の件につき支那側より申入れあらば斷然突き返すべきであるが政府としては我政府の態度は既定の通り斷然突き返す考へである』

高等法院長任命と 其他司法官異動

今般左の通り辭令ありたり

總督府法務局長 横田五郎
任朝鮮總督府判事 敍高等官一等
補高等法院長

同檢事 松寺竹雄
任總督府法務局長 敍高等官一等（既定俸級）

同檢事 草場林五郎
補高等法院檢事長 敍高等官二等

同判事 永沼直方
補大邱覆審法院長 敍高等官二等

京城地方法院部長
同判事 野村調太郎
補京城覆審法院判事

京城地方法院判事
同判事 三矢正軍
補京城覆審法院判事

同判事 長谷部光雄
補京城地方法院部長

京城覆審法院判事 渡邊純
補京城地方法院判事

京城地方法院判事
同判事 藤村英
補京城覆審法院判事（以上八日附）

總督歸任

東上中なりし齋藤總督一行は十三日朝十時釜山發午後七時五十分京城驛着歸任すべし（釜山電話）

連絡船缺航す

十二日夜釜山發連絡船高麗丸及同乙丸は風浪の爲め缺航し十三日朝下關發景福丸も共に六時遲延せる爲め十三日朝釜山着せず徳壽丸は十三日朝出帆し昌慶丸及び高麗丸は十三日夜出帆の筈（釜山電話）

商議聯合會提案

第六回朝鮮商業會議所聯合會へ京城商業會議所より提出せざると確定せるが他の會議所は一ケ所二議案位の豫定にて提出さるる模樣にて京城商業會議所提出議案は『朝鮮に於ける……』

私鐵合同協議進捗 ―五社代表者の會合―

【東京電話】南朝鮮、西鮮殖産、兩江拓林、朝鮮鐵道、全北鐵道の五社代表者は十二日工業俱樂部に會合し合同問題を以てかねての協議を進めたが三月中に具體案を得る迄に進み此の點に於て協定を結ぶと云ふ私鐵の合同は成るべく多數を集合し少くも八社くらゐを打つて一丸と爲すべき筈なりと

合同問題を以てめかすもの又は態度不明のもの出て結局前記五社となりたるが或は外に一社位を加へ六社位の合同となるやも知れず但し總督府にては假令多數の參加は出來ずとも三、四社と少數にても合同を實現せしめんと努力してゐると

不可能な

問題で如何とも巳むを得ない事情であるが若し本社の監督機關を實行して見て其の結果が甚だ良かつたとすれば或は本社も遂に撤廢まで進みたいと思つてゐる次第である

さすれば甚だ財源の關係上既に保險課新設の豫算も多大の經費を要するので要るに財源の經營は一般に普及して法律を開始しても又保險思想が普及しても朝鮮にては未だ其成功するものにて朝鮮人側にも保險思想進步し居らず趣旨は甚だ困難なるも未だ尙早なりと語れり

現に實施しつゝある

朝鮮勞働者募集取締規則を發布したのであるが然しながら同規則の趣旨は朝鮮人勞働者の保護にあるのであるから計畫を爲して我等に利を爲すが如きは内地に於いて其間に立ちて不當の利益を收め又は勞働者を詐欺的に應募せしめたりする如き弊害を防ぐ事業主等に對しては許可するとした然し朝鮮人勞働者の募集は最近の大勢として漸次其數が減じたのである今募集許可數及渡航人員數を示すと左の如くとなる

關稅撤廢と工業（上） ―某當局者談―

移入稅の撤廢は

工業に取りて一般的には損益なきものに於ても工業界より見れば朝鮮の工業を保護する上に於て利害は相半ばして居るのである今日朝鮮内各地の工業は職工の不足に苦しんで居る原因は職工の缺乏である朝鮮人職工を使ふよりも能率上遙かに安くつく

朝鮮の工業思想があるから工業學校でも卒業したものは決して職工にはならぬ、從つて學校で職工を養成するよりは各工場で作つた方が容易である、次ぎに朝鮮人の間には工業思想が殆ど無いのであるから先づ彼等に此思想を與へ、何かやつて見たいと云ふ考へを起さしめねばならぬ最近内地の工業が發達したのは實業教育が盛んになり各人が進んで

工業方面に走つ

た結果である、現に內地品は海外迄其販路を伸張してゐるが一面朝鮮の工業界を見ると誠に心細くなる。然し其内容として家庭工業と云つて差支ない、家庭織物であつても綿織物は相當に發達し居り米等に於ても肥料は擬合が巧く出來ない事になり、綿織物は攝合が巧く

尙一つの特產と

しては移入税撤廢の結果陶器がある、然し之れは移入稅撤廢後は非常な窮境に立つ事であらう。只螺鈿漆器は内地よりも技術が進んでゐるから内地へ移出する事は容易である、が之れも需要の増加を計らねば大して利益にはなりかねるであらう。

聖上御近狀 御血色麗はし

十二日夜歸任したる管野二十師團長は聖上陛下の御近狀に就き語る聖上陛下には、極めて御健康に渡らせられ、聖上陛下には御散步を遊ばされたが陛下には御食慾も増進し御血色も麗しく拜せらるゝ由

何分にも御病後の事であれば御大事に御靜養遊ばさるゝ事で目下陛下の御日常に何等の御憂ひも無く國民一般に安心して居る次第で此點に於て……

三河木綿と同質のものであるが唯價格が高い上に改良して居ることが必要である

京城局電信收入額

三月中の京城郵便局電信收入は一萬二千三百十八圓六十五錢にして前年同期に比し一割の增收を示し又電話收入は十萬五千八百八十七圓十八錢にして一割八分一厘の著しき增收なりと

春柳水利組合成立

大正十二年四月十一日左の水利組合成立せる旨十四日附告示あり
春柳水利組合（咸南）

清州高女設立認可

三月三十一日左記高等女學校設立の件認可ありたる旨十四日告示あり
清州公立高等女學校

佛教講演會

朝鮮佛教大會にては來る十五日午後八時より長谷川町十七番地同會館で佛教講演會を開催する由演題左の如し
老子の道德經を讀んで 哲學博士 李 滙 鉉 氏
思想善導の急務 李 元 錫 氏
獨唱 李 貞 椙 女 史

人事消息

▲蒲原遞信局長 十四日夜出發東上の豫定なりしが都合に依り十四日朝出發のことに變更
▲中野象氏（京管局鐵道課長）故大屋權平博士類儀の爲め朝鮮鐵道代表として東上の途十三日朝歸任
▲中尾五吉氏（陸軍省經理局員二等主計正）鮮滿兩地の經理事務視察中のところ十五日朝京城發列車にて歸東の豫定
▲佐々木正太氏（赤堂本部事務管理）中前賣記と共に元山に於ける避難露國民救濟及救恤狀況視察を兼ね同方面に對する社會宣傳の用向を帶び十三日夜行にて京城發十六日頃歸任の筈
▲土師盛貞氏（全南警察部長）目下入城中の處十四日夜歸任の筈
▲上田太郎氏（第十九師團長）十三日夜退城
▲吉井桃乃氏（前淸保險取締役）十三日朝入城天眞樓へ
▲澤田豐丈氏（慶北知事）十三日夜入城天眞樓へ
▲大村金治氏（京畿道立商業校長）著任挨拶の爲十三日各方面を訪問
▲重松髜六氏（同敎諭）同上
▲吉岐信太郎氏（京城商議會頭）商議聯合會委員として東上中の處十五日頃歸城の筈
▲永沼直方氏（元總督府判事）十六日午前十時京城驛發鄕里愛媛縣北宇和郡吉田町へ歸還すべしと

茶話

各地から新設希望に就て熱烈な運動があり一時は新設が少々怪しい雲行の氣味であつた女學校問題もいよ／＼手打ちとなつた▲で本十二年度は光州公立高女、全州公立高女の外に全州實科高女、海州實科高女の四校と決定した▲學校の新設は歡迎するが一方經營難から民力の負擔を考慮せねばならぬ▲だが他の問題とつてみれば三枚の食を二枚に減じてもなしたいのが人情の然らしむる處だから▲負擔力を云爲するとしてもこれを考へねばなるまい▲とにかく何れも話に聞いて能く出來る四校が設置さるゝに至つたのは喜ぶべきことだ▲豫算の編成上總督府豫算が臨時費の削減より經常費の乏しきが足らぬ▲これでは選擧の行政整理も政務經濟上不徹底だとの評があるが內地の豫算でもこんどの行政整理は同じことである▲然し何でもかでも內地通りには朝鮮はまゐらぬのは言ふ迄もない▲話は違ふが廢地稅を內地と鮮等にして議論を醸する減新聞があるが率先になると氣候の加は恐ろしいものだ

整腸保健
ラクトスターゼ
ラクトスターゼはメチニコッフ博士の長壽說に基き廣く應用せらるゝに至りたる乳酸菌製劑にして腸內の腐敗醱酵を防止し、膽汁並に膵液の分泌機能等を調節し、蛋白質の消化吸收を佳良ならしむる作用あり。腸疾豫防及治療劑として左記諸症に推奬せらる。
慢性大腸加答兒、鼓腸症、常習便秘、慢性盲腸炎、腸性皮膚病、小兒便秘等。
實驗報告集あり、御申込次第進呈す。
粉末・錠劑の各種あり。
各地有名藥舖にて販賣す。
類似品あり、乞御注意。
東京日本橋室町 三共株式會社
出張所 大阪道修町淡路町 同 臺北市表町

合服ト春オーバ
材料と仕立に自慢で而も價格は非常に勉めて居ります是非御試み給はん事を
京城南大門通 丁子屋洋服店
電話本局 六二二 九二 〇三番

せきづい
脊骨突出手足不自由ウミコツマクレ・セムシ（俗にハナタレ）治療の良薬は本家に限る
色々の治療効なく多年惱み困難せし方ならめ方にキラズに治する者から名高い方法の良藥を知らしたし
明石市相生町 郡役所前 横山家

內科 小兒科
外科 花柳病
仁川宮町 松本醫院
×光線科 齒科 電話三四五番

●一度習へば必ず覺へる秘傳を
珠算熱達法 一々圖解で說明
世間には珠算が下手の人は出世が早いが銀行商社商店員其他何になるにも珠算さへ上手なら人に羨まれる
メイ／＼と大評判
上製二百八十四頁今回六十八版記念の爲め千冊限り特價壹圓
送料十錢
東京小石川戶崎町十三
振替東京三五一八〇 錦文堂

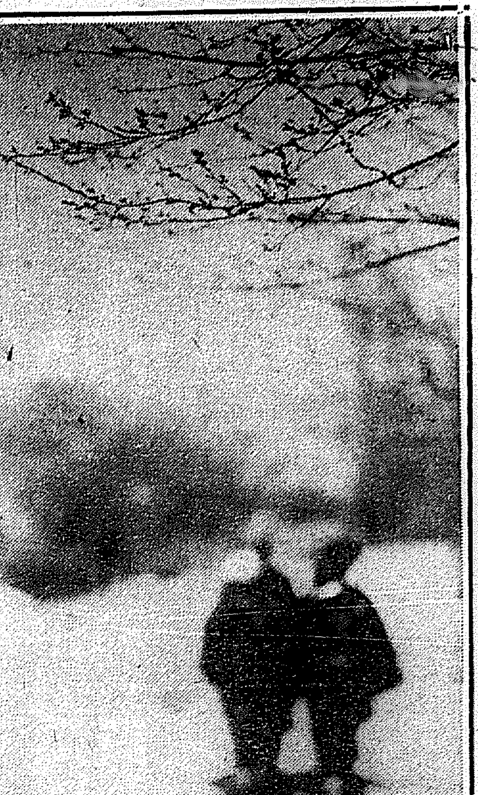

─膨るゝつぼみ─

攝政宮殿下の御動靜

至極御平安の御航海

夜來小雨あるも風なく波靜かなり

【御召艦陸奧乘賀來長官發＝臺灣總督府着電】

攝政宮殿下には至極御平安にあらせらるゝが天氣は夜來小雨なるも風なく波靜かにて平穩な航海を續けゝあり（臺北電報）

御着臺と共に大赦公布されん

內地服役の臺灣囚人に及ぶ

攝政宮殿下の御渡臺に際り司法當局では囚人の大赦を行ふ事は既報の通りであるが其範圍は一層之を廣くし內地に服役中の臺灣囚人にも及ぶ筈で來る十五日御着臺と同時に公表さる（東京電報）

御泊所の貴賓館

打狗山中腹の貴賓館の由來

今回の東宮殿下行啓に際し御泊所となつた打狗山中腹の貴賓館は伊澤總督時代東宮であらせられた陛下を御迎へする爲めに造られた由緒のあるものである（台中電報）

殿下を迎ふる臺北

氣温低下し非常に寒い

臺北は昨日來暴風雨で海上も荒れてゐるらしく今朝の寒暖計は五十八度を示し非常に寒い、御行啓の殿下の御身體如何にと土地の人もこんな事は滅多にない御寒い事と申上げる者多く臺北の温度は愈々低くなるとブルブル慄へてゐる（臺北電報）

香取丸に設けられ御遺骸安置室

左右の室を奉護員詰所に

北白川宮殿下の御遺骸御歸還は既報の通りであるが香取丸の子供遊戯室を御安置室に充て使用區內のものと隔離し祭壇を設け御遺骸の左右の室を奉護員の詰所とする筈であると（門司電報）

至極結構

學務擔任の屬官に兼務させたら好い

府視學問題の解決策

京城府教育の向上振興を期する爲め今年の組合會議で端なくも視學設置問題が持ち上り頗々論議された結果議員は滿場一致で其の現實の爲めに當局者に建議し當局者も充分の諒解を持ち共に倶に協力して當局に開闢しようと云ふまで進行した事は本紙既報の通りである而して一方總督府當局の意嚮も其の必要を認めて之が實現の方法に就いては中等學校教師の兼務說を本紙も嘗て發表したが今又民間某有力者の意見として至極尤もだと肯定さるゝものがあるので茲に紹介する事にしよう

府に視學を設置しようと云ふ問題の論議が大部高潮された樣であるが、要は視學の弛緩した現教育界に對する覺醒の一鞭たるを失はない問題で至極結構である、然し夫れも大いに其必

沿海縣宗教取締法

【東京電報】沿海縣軍事革命委員會は宗教取締りにつき左の要旨を布告した

一、教會に附屬する財產は總て國有と見做す

二、宗教師も納税の義務を有す

尼港過激派の掠奪

遊んでゐては國家に濟まないので

何かしたいと思つてゐる

浦鹽武器問題の人

入城した原淨一氏語る

浦鹽の武器問題で一時內外の人々の耳目を惹いた元陸軍少佐原淨一氏は事件の落着後暫く執行猶豫の處分を受けて以來身は執行猶豫中の京城に滯在した夫人の實家に身を寄せ諸々の所用を濟ませるものゝ如く傳へられて居たが今後の身の振方に就いて何事か計畫中で更に滿洲方面に何事かを企てつゝあるが十三日朝入城し京城府長谷川町の原惠治氏の許に訪れた

十三日朝原氏を淡路屋に訪問すると少佐は快よく面會して與れた

『其當時は種々御厄介を掛けました今後の私としては別に仕事をしようとは思つて居ません軍事的方面に携はると云ふ樣な事は決して有りません此方に來た事は子供も見たし種々打合せもありましたので參つたのです此月一杯は滯在する積で居ります何にか朝鮮で仕事をしたいと思つて居ますが何分事情が解らないので困つて居ます其中種々考案して見たいと思ひます何にかする考へです無駄に遊んで居る事は國家に對して濟みませんので』と語つて居た

中部支那の大舞臺に演ぜられた戯曲的暗闘

黃＝金＝橋本の三ッ巴

黃鉦警部が怪しくなるまで

義烈團陰謀事件の發覺に伴ひ京畿道警察部黃玉警部の上には端なくも重大なる嫌疑集り同人は遂に免官となつて一味と共に京城檢事局に護送された事は既報の通りであるが顧れば恰かも二ヶ月前黃玉と金元鳳と共れに開城警察署の橋本警部補が三つ巴となり天津を中心とする中部支那の大舞臺に演出した虛々實々の大暗闘は眞實と云ふべく餘りに戯曲的なものであつた、併も其結果は圖ると思つて居た橋本警部補が却つて二人に圖られた形となりそれが爲め同人は一時あらぬ汚名さへ傳へられねばならぬ樣な破目にさへ陷つたのであるがさうなる迄の經緯につき聞き得た所は左の如くである

巨魁金元鳳の活動

之より先義烈團々長の金元鳳は同志の鮮人與識英等と天津に潛伏し凡ゆる方法に依り爆彈拳銃等の多數を入手して彼等が多年の目的に更に一歩を進むべく計畫に努めてゐたが漸く年ら倍らした事情を嗅ぎつけた京畿道警察部では補捉破壞の爲めと稱し道警察部の黃玉と開城警察署の橋本警部補とを北京方面に派遣する事となつた其處で二人は先方に着いてからの參考にもと來る樣になつた鮮人裵等二名を捕へて三月も初めに支那に向け出發したのであるが一行の四名が天津に着いて同地日本租界花園街の太陽館に投宿し偖之から金元鳳を搜さうと云ふ段取りになると彼は最早風を喰つて逃げ去つて居た

米國兵營さへも覗つた怪物

然して何處に行つたか一行が天津に到着する迄

冠鳳は確かに同地に居た事である居たのみならず彼は同志なる與識英の內紛の爲に米國兵營が使用する拳銃の購入を企て米國兵營に出入して居た事は米國から廢兵器を購入し天津米國兵營にも同志と共に出入して拳銃彈藥を盜み出さしむべく計畫を續けて居たに拘らず今四名が天津に到着すれば彼等は二人とも既に居なくなつてゐたのだしかも調査の結果は金が早くも上海に逃亡し與識英は天津を訪れた後續いて上海に去つた事が判つたのである

闇手紙を送つた

橋本警部補は此時悲觀して自分は何の位まで黃玉を信用してゐるか自分でも知れない鮮人の同志になる程二人は何が...

居ぬと云ふので相談の上で第一の目標を失つた金の所在は彼の上海方面に去つたらしい事が判り其處で黃玉は上海に依り金元鳳に親しき同志の名を騙り天津方面に於て得た情報を依頼せしめるとの手紙を送つた十八日には黃玉等の手に渡つたのであるが返事は何分にも用心深い金の事であるから容易に應じ相手にも心を許さなかつた

其後一行は上海に行つて金元鳳一味に面會すると云ひ出し黃玉と鮮人一人を連れて上海に行く事になつたが此の結果黃玉は遂に鮮人に懷柔された樣な形となつて了つたのであるとの説となり黃玉警部が上海に行つてから金元鳳との間にはどんな相談をしたか、どんな約束をしたかは不明であるが、それまでは橋本警部補と黃玉とは至極親しく二人の間にはどんな話もあつたのであるが、然し一時とは云へ橋本警部補に氣の毒な汚名がかゝつたのは黃玉の事に依るものであると

連絡飛行

平壤東京間

石橋勝浪氏

本年度の民間飛行界の六大飛行計畫の中で石橋勝浪氏の好意に依り大阪の失敗を恢復すべく昨秋來計畫中であつた平壤東京間の飛行計畫を立てた石橋勝浪氏は其後數回の試驗飛行を行ひ平壤の上空に於いて試驗飛行をして見せてゐたものゝ都合に依り一先づ中止し昨冬東京に歸り試驗飛行を行つた上五月頃再び平壤に來り愉快な飛行振を見せて貰ひたいと云ふ彼の計畫はかなり大規模で各方面の後援もあるだけに同氏の雄志を貫徹させたいと云ふ事の人々に取つて喜ばしい話であるだらうと期待して居る者もある樣であるが彼に角此爲めに航空に支障を來す惧れはあるまい。

上棟式

乃木神社

社司も決定

來る二十五日赤坂新坂町乃木邸內に建設中の乃木神社の上棟式を擧げる筈で同社の社司には乃木大將の甥に當る氏と決定した人格者として村民の尊敬を受け又隱れたる文士である（東京電報）

暴風線路を折る

十二日朝平壤方面は烈風猛だしく咸鏡線は線路大破損の爲めに折れ之に乘りかゝらんとした花見客を誤驚せしめ

藤島氏の辭任は

殘念ではあるが支障は來さぬ

第二回鮮展の出品期限は二十日迄であるのに十三日迄に總督府學務局內の事務所で受付けたものが既に十數點も有り、何う申遣えてか、丸で繪を出品して居る者さへ有ると云ふことである。所が斯樣な好評の中に藤島氏の審査員たる事は實に殘念な事である、會期までは未だ約一ヶ月あるのでその後任は決定するか、と云ふことは丸で何とも分からないが今後任問題で騒ぐ事はあるまいが入選の範圍は此の突然的な辭任の爲めに崩れないことゝなりはすまいかと大分憂慮されて居る向も大分有る樣である、然し一部の人は鮮展の審査員たる資格の如何に就いて論じて居る

今辭任されては困る

『何うも腑に落ちぬ』と當局は言ふ

藤島氏の鮮展審査員辭退

本社東京支局特電は第二回鮮展審査員に決定して居つた藤島武二氏が辭任したことを傳へて來たが未だ當局には何等その報知に接せず非常に心配して次の如く語つて居た。『今回の鮮展の審査員を藤島氏に決定したのは、第一回の出品者達や輿論であつた樣に富んだ人と云ふ意味を含めて居るので始めから藤島氏を獨り候補として交渉の結果既に辭令をまでも出して居るので今辭任されては吾々の方では全く困却して了はねばならぬ。殊に鮮展の期日を五月一日からにする豫定であつたのを藤島氏の都合で十一日よりと云ふことにもして居るのであるからそれやこれやの後に氏が辭任したと云ふのは何うも汲み取れぬことである』と、因に當局が藤島氏を選んだことは多數の意見を汲んで諸に適材を得て居つたので今回は大分好評を博して居つたのに今此の事あるは至極遺憾に堪へない、殊に第二回鮮展にとつて頗に遺憾な事である。

海嘯一村を呑む

十二日午前九時頃鳥取縣東伯郡泊村に突然海嘯起り激浪人家を襲ひ同村全滅の虞れありたるが午後に至り暴風雨と化し日本海沿岸は風浪起り漁船其他一般農作物の被害あり（鳥取電報）

泥炭で屎尿を處分する

府廳で試驗

京城府衞生係では宮島博士の案に依る屎尿處分法に付過般來小規模に試驗中であつた該泥炭に屎尿を混和するのであるが泥炭は殺菌及び防臭の効力が偉大で其の屎尿に混じたものは肥料として効も著大であると云ふので今回護謨から泥炭十八俵を購入し十六日から光熙門外に於て大々的に試驗を行ふ筈であると

障子が吹飛され重輕傷者を出す

東本願寺開宗記念日

境內太子堂前の椿事

十二日は東本願寺立教開宗記念日法要に參詣者多數詰めかけた參詣人は無慮二十萬と稱せられたがこの日は午後一時頃より凄じき烈風起り北境內太子堂前に設けた舞臺の屋根に使用した大障子四枚は吹き飛ばされ折柄雜踏した信徒の上に落ち負傷又は卒倒せるもの百二十六名に及ぶ椿事を惹起した【京都電報】

入營は個人の自由意思だ

と徵兵忌避した主義者の判決

入營は個人の自由意思だと叫んで本年一月十日に入營すべき筈の二十一日に福知山步兵二十聯隊に入營した京都市天田郡生れ主義者、京都崎の徵兵忌避事件は十二日京都區裁判所で公判開廷檢察官の論告あり北村判事より懲役二年、科料十圓の判決があつた（京都電報）

七十八聯隊軍旗祭

一般人に公開觀覽さす

十八日午前十一時より擧行せられる龍山步兵第七十八聯隊の軍旗祭記念興次第を開くに午前十一時擧式後一般公開、午後一時より餘興に於て之を公開す

當道音樂會（公會堂）當道音樂會では今回旭町二丁目に朝鮮總支部を設置した記念披露の爲め十五日午前十時から長谷川町公會堂で演奏會を開催すると

高等課長

收監されん

愛知縣警察部

愛知縣警察部高等課長杉山警視の事件は例の市會議員事件に付き偽證を爲したる爲め近く起訴收監されるらしい（名古屋電報）

京城名物 文化まんぢう あめ

御用命次第配達す御進物用箱入調製
京城本町三丁目　パイン會社製菓部
電話本局三〇七番

巽氏演奏會

延期さる

巽盛經府當局の推薦で來る十四日鑛山學校に開催の豫定であつたが氏の都合に依り二十八日に延期した

旭映會演奏會（公會堂）

黃金町三丁目旭映會では會主旭映の曲傳說を投與された披露の爲十四日午後一時から長谷川町京城公會堂で演奏會を開催する由

早慶戰

運動界

復活か

三田稻門野球戰は十四、五の兩日行はれるが更に三田對早稻田、稻門對慶應の野球戰も近く行はれる事として慶應早稻田の對戰を見るのも遠くはあるまいが野球界の前途悅ぶべき事だ（東京電報）

府廳野球團

府廳運動部は河野土木課長の來任と共に一府の活氣を呈し此の程野球チームが組織されたそのメンバーは次の如くである

才　岸山　上倫　野　西田

城沈　根　梶中　李東　天小　緒

手手　一壘　二壘　三壘　遊撃　右翼　中堅　左翼

右のチームは城才君が主將として來月より大いに活動し各チームに向つて挑戰する由である

國の畫映

歌劇、樂劇の映畫界の爭ひの中に傲然として映畫館として突然と爭ひ映畫館送に獨りで迎へ來週から映畫館を獨立し次週から映畫を出すと云ふのは早く新らしいその第一にハッチの映畫十九日にハヤケンを入れる。

▲中央館松竹直營となる、新田又吉さんが再度上阪し、續いて中央館の大木さんが上阪し遂に松竹直營として中央館に決定したらしい、資金館は此の春松竹と一年間の契約をしてゐるから此の點が何うなるか頗る注目に値ひする

映寫幕

大正館　十四日より宮廷差替實寫『氷のテニス』澤村四郎五郎捌り『忍術三勇士』全五卷正喜劇『猫身同盟』四卷、新派悲劇『罪』五卷

喜樂館　十二日より宮廷差替實寫『第一艦隊の行動』滑稽活劇『父御は誰ぢや』二卷舊劇『阿彌陀平次』一卷新派悲劇田中榮三監督『戀より死へ』五卷

駐日英大使歸國

【東京電報】英國大使エリオット氏は十五日東京發歸國の途に就き

篤志看護婦人講話會

篤志看護婦人講話會は四月十二日午後一時半より愛國婦人會本部に於て

雨天の御用意は!!

クロキ式防水布の

品質ニ定評アル　御製品ニ限ル

◎乳生用マント（頭巾付）金參圓八拾錢ヨリ
○防水紙製　金參圓八拾錢ヨリ
○防水布製　金九拾錢ヨリ
◎大人用マント及外套（頭巾付）金五圓參拾錢ヨリ
○染色布製
○軍夫用外套（頭巾無）金四圓參拾錢ヨリ
○防水布製
◎雨覆シート　金四圓五拾錢以上
◎古シート修理ノ需ニ應ズ
◎市內ハはかき電話店員參上御方ハ御申越次第カタログ進呈

發賣元　京城府旭町二丁目四十二番地
瀧川商會
電話長本局二六八四番　振替京城六四〇一番
工場所在地　西四軒町
特約店希望ノ方ハ照會アレ

大正十一年五月一日改正

驛名	北行 列車番號一	三	五	七
新安州發	前七.四〇	前一一.〇〇	後二.一〇	後六.一〇
安州著	八.〇一	一一.二〇	二.四〇	六.一五
安州發	八.〇一	一一.二〇	二.四〇	六.一五
北松里發	八.二七	一一.四一	三.〇六	七.一六
龍興里發	八.四〇	一二.〇二	三.二〇	七.三四
雲興里發	八.五五	一二.二〇	三.三五	七.五五
价川著	九.一五	一二.四〇	四.〇〇	八.一〇
价川發	九.三五	一.〇五	四.二五	八.二〇
泉洞著	一〇.一〇	一.二五	四.五五	八.四〇

驛名	南行 列車番號二	四	六	八
泉洞發	前一〇.二〇	後一.五五	後五.〇五	後八.二〇
价川著	一〇.四五	二.一〇	五.三〇	八.四〇
价川發	一一.〇五	二.二〇	五.五〇	九.〇〇
雲興里發	一一.二五	二.四〇	六.〇五	九.二〇
龍興里發	一一.三五	二.五五	六.二〇	九.三五
北松里發	一一.五五	三.一五	六.四〇	九.五五
安州著	一二.一〇	三.三〇	六.五五	一〇.一〇
新安州著	一二.二五	三.四五	七.一〇	一〇.三〇

朝鮮平安南道价川郡見龍里
价川輕便鐵道

▲李王職御用 ▲鐵道病院御用
模範 全乳
太正壜肥醫獸主
東亞牧場（電話五二二番）

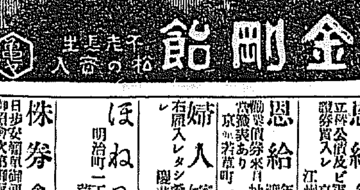

仁川宮町
西洋料理 東洋軒
電話五一九番

▲スグ其日より
月收百圓以上
キット儲かる賣れ行き飛ぶが如く代的手軽で奇麗な日常の使用品各地ドンナ片田舍でも女老人にも出來易き最適方法に依れば五百圓位容易なり希望者郵券十錢封入申込次第手法及び說明書送る
東京小石川白山前町 ▲白山商會

一、白絞油十七瓩
右購買ス供給希望ノ者ハ四月十日以降ノ朝鮮總督府官報ヲ見ヨ
土木部釜山出張所

洗濯石鹸講買 四月廿日入札
詳細ハ當部又ハ四月九日朝鮮官報ニテ承知アレ
第十九師團經理部

競爭入札 購賣 毛布子百九拾參枚外九點 遞信局
詳細四月十四日ノ本府官報ニ在リ

京日案內

看護　婦入用資格の有無を不問至急採用す希望者は本人來宅又は書面照會あれ
仁川新町　小倉內科小兒科病院

採用　給仕採用
內地人十四五歲の男子希望者來店あれ
黃金町二丁目　明治生命

講席　貸席御申出あれ
右御用の方は左記へ
太平通　集會所
電話本局三九七一番

看護　婦及見習募集
京城本町四丁目一三三
世富病院
電話本局三五七一番

賣却　土地建物　市內明治町近江塾所有の向二階建三十坪內外御希望の方は龍山滿鐵社宅
西四十一ノ四　田遂

恩給　年金退隱料扶助料貸付
立替公債及ビ債券買入レ　京城古市町三三五
江州屋本店　服部幾藏

恩給　年金恩給證書引換現金御渡ス規定書送呈
勸業債券米月抽籤のもの買易現物賣渡あり
京城若草町一〇六　電話三二六三番
西村商會

婦入　家庭教師女事務員
右雇入レタシ希望者ハ履歷書送付アレ
中學國里郡河陽驛前
原農場

ほね　つぎ　うちみ　治療
明治町一丁目フランス教會前
荒川仁壽堂
電話本局二三九五番

株券　金融　自九時至五時
日步安價迅速御取扱便宜に
明治町一ノ五九　竹下
電話本局二一四〇番

讓店　市內菓子洋食店手不足に付讓渡す
御希望の方は左記へ御問合せ乞ふ
電話本局五〇二番

賣地　市內光熙洞（於鐘路洞普通學校北側）路線好地六九二坪を寶却す
御希望の方は南大門通一丁目商業銀行へ來談ありたし

擔保　借款至急を要する爲め金額は賣買見分の上價格の認定にて提供す　利子年三割迄中介手數料五步
委細電話本局二五〇六番へ

藥店　居抜の儘讓度し
右御讓渡しの方は左記へ
電話本局二二六五番に

賣家　煉瓦造最新改良半洋館建坪三十二坪（總二階三十二坪）附屬家（附屬土藏造）
飲料水希望者ハ左記ノ場所へ
京城府黃金町三丁目一五八
御相談　電話五百八十三ノ三十號

採用　文筆運動はしく三十五歲迄の希望者二十五歲より
京城長谷川町　經驗ある保證人を要す　教育普成社

種兎　其他試驗用動物販賣
總督府御用　太平通二丁目
電話本局一九八三番　一杉動物部

募集　有給外務員及內勤鮮人
要保證人履歷書持參
十六日午後三時來談ありたし
京城鍾路四丁目
鍾路物商場事務所

大正　京日讀者優待券

名畫『國境を越えて』公開

京城日

獨逸直輸入

REZORS.

レザー

西洋刈刀

獨逸ハルダー會社製
ゾーリンゲン

御家庭ニ　御旅行ニ
何卒御忘ナク

京城本町四丁目二番地
SK
盛昌商會
小賣部

東海生命相互保險會社
共同火災保險會社
フンウヂザウニー火災保險會社
代理店
京城本町四丁目
河野本店
綿絲布及雜貨輸入貿易商

まるみ三吳服店

京城本町二丁目

四月十四日ヨリ五日間

新柄陳列會
特價品澤山有之候

モスリン友仙
モス着尺地
及本セール

四月十四日 十五日

會場 本町二丁目 中村花園ニテ

未生流 生花盛花 術戰大會

皆傳者拾數名出場

鴨綠江の流筏豫想
四十一萬九千六百四十八尺締　こゝにも利權回收熱壯ん

【安東縣】鴨綠江上流地方一帶に於ける伐木事業の總數は一に木材總局採木公司の事業方針に依りて時に消長は免れ難き事業の確實なる時期は近時財界の不況に依り伐木の數量は減じ本年度の利權回收熱は支那側採木公司の聲となり一般人心を刺戟し殊に支那側の官民は採木公司の利權回收を主張して居るが將來は漸次邦人の經營に不利なる狀態にあり之れが一般に移されば從來長白府附近に在りては邦人伐夫を主として安東方面の伐夫數を目的の下に使用し來りたるも本年の如きは邦人伐夫を使用せず三十名內外に減少し他は何れも支那人伐夫に依る流筏作業を爲さしめたる事業は小規模なりと雖も如何に支那側が邦人伐夫の處置に窮したるかを察知し得らるべく實際事業上から見るも流筏夫の如きに在りても邦人は不適當にして充分なる能率を發揮し能はざるも將來は全く日本人伐夫を使用せざるに至るべきかと云ふ本年の採木公司直營林流筏豫想は昨年に比し減少し居るが豫定數量は左の如し

分局名	尺締數
長白分局	一七四、六三八
上三道溝	七七六、六二八
帽兒山	一五三、三八二
掄中溶溜	一〇〇〇
合計	四一九、六四八

仁川客月貿易

【仁川】三月中仁川港貿易額は七百六十二萬九千百四十六圓を算し內輸移出三百五十四萬一千七百四十八圓輸移入四百八萬四千三百九十八圓を算せり出入重要品に就て見れば左の如し

輸移出
米及籾二百二十九萬六千五百二十五圓△大豆六十五萬八千四百三十三圓△牛皮四萬七千三百八十圓△人參三萬二千二十八圓△鮮魚八萬六千八百十四圓△活牛六萬五千八百七十圓△肥料六萬九千三百九十二圓△其の他の雜貨十五萬九千百八十二圓

輸移入
栗七萬五千三百十三圓△米穀六萬五千百九十二圓△綿布十一萬七千五百六十四圓△燐寸八萬九千二百六十二圓△綿絲七萬九千六百八十二圓△綿織物十萬三百二十七圓△生金巾及生シーチング五十一萬二百五十一圓△晒金巾及晒シーチング四十八萬三千三百八十六圓△シーンス綾金巾及綾木綿七千八百十二圓△セメント七萬三千三百三圓△鐵道建設用材料七萬四千二百八十二圓△機械類二十七萬九千六百八圓△小包郵便物十四萬三千二百三十七圓△其他の雜品百十五萬五千二百九十二圓

京畿檢米成績

【仁川】京畿道管內米豆檢査成績は白米十四萬七千三百二十八叺玄米一萬三千六百四十四叺大豆一萬七千三百二叺にして之れが成績左の如し

白米 總數十四萬七千三百二十八叺中特等合格二千六百九十七叺一等十四萬四千百九十叺二等四百三十八叺にして精製不良の再調二百四十叺同上七十三叺腐同上二百七叺容量不足九百十九叺石粒過多三百三十三叺碎米過多二千三百十叺糠米過多百四十叺を算せり生産地の主なるは忠南五萬三千八百叺平北一萬四千叺水原三萬七千五百叺振威郡一萬二千叺にして仕向地は大阪十三萬一千三百叺大連三千二百叺東京一千叺横濱二千叺群島四千七百叺神戶一千叺等

米豆檢査成績

【清州】忠淸北道に於ける三月中米穀檢査の成績は玄白米及大豆を合せ左の如くにして累計は大正十一年十一月以降の計數なりと

檢査所	玄白米大豆合格	不合格
沃川	一四、三六二	一、一九〇叺
永同	三三、八六八	五二九
清州	三三、五七五	三、八五三
清風	二、四五〇	三二
月計	六三、二六五	五、六〇四
累計	二七五、一五七	一七、二九三

本月清州より各地へ仕向けたる數量は

大田穀類檢査

【大田】大田穀物檢査所に於ける三月中の玄米檢査高數は大田の一萬五千十九叺新灘津の五百七十叺、佳水院の百二十五叺にして不合格は大田の九百十四叺新灘津四十三叺にして其原因は大田は品質不良のもの四十七叺乾燥不充分のもの八十三叺、其他の爽雜物二十六叺、新灘津は品質不良四叺赤米三十九叺で之れが歩合は大田は九十二％新灘津は八十％を示して居る然して大豆の數は大田の一千二百二十三叺、白米は大田の九百二十二叺五叺であるが其仕向地は大田より釜山に玄米七千九百二十四叺、新灘津より二百八十一叺、佳水院より百二十五叺大豆大田より一千百三十九叺仁川に大田より玄米六百六十四叺群山に大田より二百四十六叺大豆大田より八十四叺鳥島に大田より白米四百九十二叺平澤に同八叺永同に同二十九叺で之れが赤米の混入數は百二十一粒一合中に赤米の混入は百二十一粒一升中に石の混入數は八粒、二十六粒歩合は五、〇であると

劍道と效果（下）
仁川　澤熊生（寄）

卽り乃ち劍道の感激のみでなく人はドンナ怪我を蒙るかも知れぬが怪我も上記の如く體得の術を應用すれば或る程度までは防ぎ得る以上で劍道の効果の概略は述べたが以下文部省發表の統計を掲げて之れが實證に供しよう文部省で調査したのは一道三府三十八縣の明治四十一年より同四十五年に至る五年間の師範學校卒業生の各種運動選手たりし者二、一六六名に付劍道、柔道、野球、庭球、器械體操、競漕、大弓、蹴球、相撲、水泳、短艇、競走、の十一種の區別に依り發表されてゐる今劍道、柔道、野球、庭球、短艇、競走の六種の死亡率表を示せば左の通りである。

種別	卒業選手延人員	死亡數	死亡率
劍道	[illegible]	一九	六〇
柔道	二、九六	三	一一、七
庭球	[illegible]	[illegible]	九、[illegible]
野球	一、二二九	三	一〇、[illegible]
短艇	[illegible]	八	九、[illegible]
競走	[illegible]	六	一六、[illegible]
平均	一〇、[illegible]	[illegible]	[illegible]

右表に付いて見るに劍道の死亡率が一番低く千人に付六人といふ割合である最も率の高いのが競走で十六人五分を示してゐる、而して總平均した所で見ると九人三分といふことになつてゐる、大正七年に於ける日本內地の二十歳以上二十五歳までの男子の死亡率を示せば二十歳一〇、五二十一歳九、〇二十二歳八、八二十三歳八、九二十四歳八、三二十五歳九、三平均九、一即ち師範學校卒業後の六年間に相當する年齢たる二十歳より二十五歳までの死亡率の平均は九人一分である、此の平均率より低いのは劍道のみで他は何れも高率を示してゐる、然らば死亡原因たる病氣の種別より見たる割合は如何。病氣の種別を全身病、神經系病、呼吸器病、消化器病、其他に分ち一萬人に對する割合に換算し比較すれば左の通りである。

	柔道	庭球	劍道	野球	短艇	競走
全身病	[illegible]	[illegible]	[illegible]	[illegible]	[illegible]	[illegible]
神經系病	[illegible]	[illegible]	[illegible]	[illegible]	[illegible]	[illegible]
呼吸器病	[illegible]	[illegible]	[illegible]	[illegible]	[illegible]	[illegible]
消化器病	[illegible]	[illegible]	[illegible]	[illegible]	[illegible]	[illegible]
其他	[illegible]	[illegible]	[illegible]	[illegible]	[illegible]	[illegible]
不詳	[illegible]	[illegible]	[illegible]	[illegible]	[illegible]	[illegible]
計	[illegible]	[illegible]	[illegible]	[illegible]	[illegible]	[illegible]

青年の死亡原因中呼吸器病殊に肺結核の多いのは驚く可きで大正七年の二十歳以上二十五歳迄の青年の死亡の割合は全死亡數の五割二分を占めてゐる、右表の呼吸器病は殆ど肺結核であるが其の割合の最も高いのは競走の一一〇、四で最も低いのは矢張り劍道の三四、五である最後に各種運動選手と學業成績とはドンナ關係にあるだらうかコレは除り競技と頭腦の關係を知らなければならないと思ふ、何故なれば運動の種別に依り頭腦に及ぼす影響の異るといふ事はチョッと想像されないことである、只勉強時間を奪ふといふ關係から成績に表はれることはあるであらうと思ふ、此の表は必しも確實なる根據とするには足るまいが文部省の調査に掲げてあつたから各種運動別に統一的比較を示すことにします但し劍道の學業成績は生徒二十六名に就いて調べたものである。右表にて甲を五點乙を四點丙を三點丁を二點戊を一點として算じた總合計の比較數を示したものである。

	劍道	柔道	庭球	野球	競走	短艇
甲	[illegible]	[illegible]	[illegible]	[illegible]	[illegible]	[illegible]
乙	[illegible]	[illegible]	[illegible]	[illegible]	[illegible]	[illegible]
丙	[illegible]	[illegible]	[illegible]	[illegible]	[illegible]	[illegible]
丁	[illegible]	[illegible]	[illegible]	[illegible]	[illegible]	[illegible]
戊	[illegible]	[illegible]	[illegible]	[illegible]	[illegible]	[illegible]
計	六、六八、八	六、六六、七	七、一三五、八	七、〇六八、三	六、三二、八	七、七〇二、一

右表に依れば短艇の成績が最も優良で庭球、野球、劍道、柔道、競争といふ順序になつてゐる

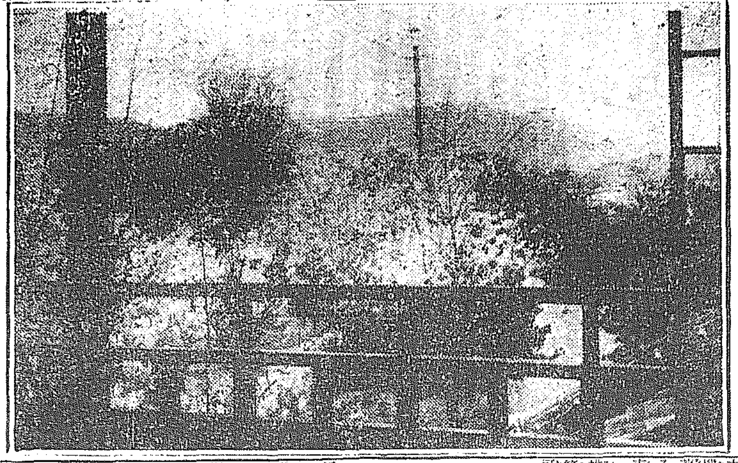

東萊溫泉のさくら

人氣の悪い 基督教系の學校
入學者が無くて退學者相繼ぐ　部落が二派に分れて紛糾

【平壤】平安南道龍山面龍興里耶蘇教系の私立學校は昨年來著しく經費不足の爲め維持に困難を感じ休校することもあつたが本年三月に至り耶蘇教に非ざる父兄は斯かる學校に子弟を入學し置くは不安なりとて續々之を退學せしめ龍山公立普通學校に轉校せるもの多く四年に四名二年三年に六名一年に二名合計十三名の轉校と二十餘名の退學者を見たのみならず本年は一名の入學者もなく目下在學中のものは僅に二十名に過ぎざれば此際該私立學校を普通學校に合併すべしと唱ふる父兄もあり基督教徒は之に對し飽迄本校を維持すべしと力說し部落が二派に分れて紛糾して居ると

奥地大豆出廻

【清津】昨年末から三十四五萬石　昨今大豆の相場は幾分軟化し間島の取引も稍々少くなりしが、昨年末から今春へかけて六七分通りは出廻つたと見て大差なからう、此の三十四萬石の內三分は小豆で他は皆大豆であるが來月中旬までには奥地の殘品も殘らず出盡すであらうと觀測されて居る

（前承）は
仁川　二〇、八三二叺
釜山　五、二四九叺
鎭南浦　三、三七七叺
京城　二六四叺

群商評議員會

【群山】群山商業會議所は九日午後

組合か株式？ 群山米取問題

【群山】群山取引所問題は組合組織と株式組織と二派に分れ是非の論議に花を咲かせて居るが組合組織を主張する現米取引業者に對抗し株式會社群山米豆取引所を設置せんと現米取引組合員外府民有力者發起となつて各方面の賛成を求めて居るので群山の取引所問題は其解決を見るまでには今後幾多の波瀾を免れまいと觀測されてゐる

七時から評議員會を開催して取引所設置調査委員の報告に基き取引所設置を遂げたが此の際意見の決定を保留し機を見て意見を決定當局に向つて上申其他の方法を執る事になつた

安東水源池の 濾過裝置
近く工事に着手

【安東縣】安東水源池は第一工事として約五十萬圓を投じ貯水池の工事を完成し昨年八月竣成し約五百萬噸の貯水を湛へ得るに至り毎年冬期市民の不安であつた給水も漸く除かるゝ樣になつた當局は貯水池の工事計畫に就いては市民一般に非常な不安と疑念を抱いてゐたが本年の冬期間を過ごし漸く安堵した此の貯水池の滿々と水を湛へ結氷期間漸く半分の水量にて事足り尚多數の水が餘つて居る然るに現在の水源池は濾過裝置なきため降雨出水の場合は甚だしく混濁し甚だしい時は全く飲用に堪へない場合がある水の不足に對する憂は除かれたが未だ濁水を給水する爲め非常に批難があるので當局も今度第二期工事として現在の水源池を更に擴張し濾過裝置の設備をなすべく工費約四十萬圓を計上して本年の解氷期から工事に着手し遅くとも本年中には此の工事を完成する筈であるが此の工事を完成するには本年中には困難な模樣で當分は市民は此の迷惑を免れる事は出來ないが然し當局の說明に依ると昨年措置を完成した爲め水道の水には何等危險な有害物はないから安心して可なりと云つて居る

巨萬の富を擁しながら 世間の事は暗闇の富豪
就職の必要がないから就學は無用　預金すれば他人に貸すから不安心

【晋州】慶南晋城郡晋城面の李鍾斗は一二を爭ふ富豪であるが惜しい事には頗る頑冥で子弟を普通學校に入學する事を勸誘するも普通學校に入學する者は卒業後就職を目的とする者であるが我々の子弟は就職の必要がないから入學するには及ばないと應ぜず年々多額の收益米を貯藏なすも決して銀行等に預金せず曾て之に再三銀行等に預金するを勸むる時は自分の金を他人に貸すから不安心であるから絶對に預金せずと頑張りつゝあつたが段々利害を說かれ最近八萬圓餘を朝鮮銀行に預金した樣子であるが未だ巨萬の紙幣を擁して居る

連絡船 乙便の時間短縮

【釜山】關釜連絡船乙便（新羅丸、高麗丸）は從來下關發は荷物專用とし釜山發は三等に限り船客を乘せ居るが船足が非常に遅く十二時間を要するので甲便（景福、徳壽）に乘り換へる者も多く釜山に一泊して次航便に乘船する向もあり非常に不便であつたので遞信局は乙便の航行時間を一時間餘り短縮し山發七時三十分は翌朝七時三十分下關八時二十分發は翌朝八時二十分着となる事になり十二日夜行便から改正したので結局十二時間で到着する筈であるから若し甲便船員となつた際は乙便に乘船したが便利となつた

木浦京城間 直通列車運轉計畫

【大田】湖南線大田驛に於ては六月一日の時刻改正と同時に木浦より京城迄直通列車を運轉せしむべく當局に向つて之れが實現を期すべく交涉中であるが未だ其決定を見ざるも近時木浦京城間の旅客は激增したる爲め此の計畫を是非實現せしめたいと同驛では語つて居る

井邑農校移轉

【群山】群山公立農學校の全北井邑移轉は既に決定せられ準備を急ぎ居りしが本月十日を以て校長其他の職員全部十日出發井邑に向つたが校長天野龍太郎氏は職務整理其の他の關係で十三四日頃出發の豫定であると

商業會活躍

【清州】清州商業會は大正五年の創設にて當時にあつては有力なる商人の機關となつて居たが清州の發展に伴ひ根本的革新の必要を認め最近商業會長と同一の意見を以て商議所設立の實現に努め此の度商業者の下に擴張して設立に主力を盡し大會の決議を經て役員を選擧して設立に向つて進行しつゝあり就ては之が機關となるべき新聞社をも設け清州發展の爲め必要の機關を設けることを決議したとの事である

晉州神社祭典

【晋州】十三四日兩日は明治大帝を奉祀せる晋州神社の祭典なる故全市の商店は休業し、意匠を凝らせる裝飾行列を爲し市中を練り歩き賑ひを呈する筈

大邱軍旗祭と學校

【大邱】來る二十五日舉行さるべき大邱步兵第八十聯隊の軍旗祭に於て國民と軍隊との間を密接にし進んで國民の理解を求め軍事思想の普及を圖るため九日には大邱各學校の代表者と聯隊の主任者と協議をなした結果軍旗祭には左記十一校は兵營內において運動競技を試みることになつた其細部は目下主任者間で協議されてある

競技参加學校名
第一尋常小學校（龍岡町）
第二尋常小學校（本町）
第三尋常小學校（鳳山町）
大邱中學校
大邱高等普通學校
農業學校
高等女學校

高女上道陳情延期

【沙里院】新興沙里院女學校の高女昇格運動委員として上城し在京各新聞社を訪問後當局に必死の陳情を試み遂に何等かの諒解を得た模樣ある關係で他の委員より一日遅れて十一日午前四時沙里院に歸着したる宮本委員長は直に他の實行委員と協議の打合せを遂げて更に上道委員となり海州に向ふ事に決したるも當日は湖邊期同驛の都合で陳情は十一日夜延期せんことを求め來りしと

釜商役員會

【釜山】釜山商業會議所は十二日午後四時から役員會を開いたが十三日の會議に於ては會長に香椎源太郎氏當選の豫定であつたが、水野副會頭及大池副會頭の都合に依り出席者は十六日の豫定である（釜山）

青年會解散

【鎭南浦】西鮮第一と銘打ち長い歴史を有して居た鎭南浦青年會は先般評議會を開いて解散することに決定し更に去る十一日午後七時より商業會議所樓上に於て總會を開き解散協議の上、體育協會に附屬し繼續し之を會長に一決した、夫れより體育協會の役員を選擧し會長は加藤任者には川瀨甚三郎氏當選其他の役員は松井貞吉、矢島淺平の兩氏の手を經て會長之を任命する事となり來る六日の日曜日を卜して發會式を催す筈である

海面協議會

【海州】黃海道海州面では十三日午後一時より面事務所に於て左記議案に就き協議會を開催した

一、面職員事務分掌決定の件

仁取仲買總會

【仁川】仁川米豆取引所仲買人組合は來る十四日午後三時三十分取引所樓上に於て定時總會を開き大正十一年度の決算報告並に役員の改選を行ふ筈なりと（仁川）

七面聯合畜牛品評會

【新義州】平北龍川郡內七面聯合畜牛品評會は出品數五十六頭の優良畜牛出頭され川崎技師審査長として審査の結果一等三頭二等十五頭三等十五頭等其の成績で授與され例年に比し頗る良好であつた

新義州金組定時總會

【新義州】新義州金融組合は十五日午後二時から公會堂において第四回定時總會を開く

高女上道陳情延期
（前出）

大田憲兵分隊異動

【大田】當地に於ける憲兵隊の縮小に依り從來大田憲兵分隊に勤務した曹長は全部退職又は其後任者として伍長近藤直氏及伍長武藤文太郎氏、安藤德太郎氏の三名は十一日夫々赴任した

警察官武道講習會

【平壤】平安南道警察部主催警察官武道講習會は既報の通り十二日午前九時より平壤中學校講堂に於て開會式を舉行、藤原道警察部長の訓示並に來賓古賀師範等各部の代表者の挨拶あり終了後より試合ありて正午閉會せり午後より講習に入り向ふ一週間毎日午前午後の講習を行ふ筈

宮津殼商視察團

京都府宮津の穀物商を中心とする朝鮮視察團一行十數名は朝鮮各地を經て五月三日頃釜山に來着殼物の集散狀況其他を視察すると（釜山）

愛媛縣視察團

愛媛縣選出代議士村上紋四郎氏の團長たる愛媛縣の出身で龍山步兵第七十八聯隊の慰問の爲め渡鮮し郡內各村長農會技術員氏外十二名の觀光團を組織し一行は十二日夜の德壽丸で釜山に上陸十三日朝北行し

平壤銀行團運動會

【平壤】平壤銀行團五行懇親會は吉例に依り來る二十九日午前九時から若松小學校々庭を借り受け盛大な運動會を催すと

大連祖客昇格祝賀

【大連】大連祖客同好倶樂部員高橋、鈴木、山本勝之助、隈本忠吉の三氏より祝賀を

慶南水産會議員數

【釜山】朝鮮水産會令の發布に伴ふ慶南水産會の組織に於ける水産會議員の選擧は知事の任命する十五名の選擧人により更に選擧せらるゝ事となつて居るが九郡を以て任命した各區別選擧人定數は第一區二人第二區二人第三區一人第四區三人第五區二人計十三人（?）で資格者は漁業者、取引業者、製造業者、保管業者の三人である

破損道路應急修理

【新義州】過日の國境地帶の大雨で破損した平北道龍州郡古城面州洞及び龍泉洞の道路は取敢ず同郡廳の手で應急修理をなし更に道土木課で復舊工事を急いだ結果十日漸く完成を見た

平壤春季清潔法

【平壤】平壤府に於ける大正十二年度春季清潔法施行期日は五月七日より十日迄に決定し府內を二十七ヶ里二萬七千五百二十四戶に區別し一萬七千五百四十五戶に對し最も嚴重に之を行ふべしと（平壤）

痘苗採取

【仁川】松林里にある總督府の痘苗製造所では毎年春秋の二期に於て內地に於ける痘苗の採取を行ひつゝあるが本年春季採取を四月十一日から開始し牛犢拔手出張二十日頃迄に續々一頭宛の採取を行ふ豫定であると（仁川）

忠北師範入學試驗

【清州】忠北道立師範學校は十三日四十五の三日間普通學校に於て入學試驗を施行志願生徒は特科二百十五名講習科百十名にして此內より六十名を選拔入學せしむる由

篠田前知事に記念品

【平壤】平安南道知事より轉じて李王職次官に榮轉した篠田治策博士が在任十四年間平壤の爲め盡した功績を表彰すべく官民合同記念品を贈呈する事に決した

新井氏の基金寄附

【鎭南浦】先般鎭南浦消防組頭を辭した新井氏に慰勞の爲め今回新井氏より消防基金中に二百圓を寄附した

尙州行（二）
金泉支局　坂上生

社會生活を營む文明國民としての人間の價値を疑はれる人士が尙州に多いとは惡し多少の誤謬かも知れんが兎角良く云へば紳士だ或は鄕士だと云ふ職業は人に好かれぬと云ふ職業だから惡く云へば儒學者流から云へば價値云々と云はれるのも無理からん事であるが其所謂兩班や儒者が尙州に相當に多いといふのは事實だ蠻風開化された尙州と云ふ大邱が將に掲げられんとする所として嘗ても多少の經濟的な社會的に大なる殼を來すに至る基礎として抛くも尙州の發展進步に努力する所としては多少個々を放れて公共的方面に努力しなければ折角築き上げた地盤を他から侵入した資本家に侵害されて仕舞ふ樣な事はないかを懸念せざるを得ない尙州が從來學校組合問題あたりを中心として累々紛爭を重ね下らぬ角突合ひの歴史を殘し今日に於ても暗闘が漸く開くに至つては其因多くは個人的主義の趨勢から來る場合が多い其の個人主義に流れ易い因は個人の金融業者が多い關係で尙州の將來として注意すべき現象である天の利地の利は人の和に如かずと云ふ金言は尙州人士の以て大に味ふべき事ではあるまいか尙州の市街に將に入らんとして先づ目に付くは右に朝鮮建の大きな門と左に和洋折衷の警察署の大建物である此の二者に依つて尙州は一方に於て古來より相當に繁昌せる土地であるを偲ばしめ他方に於て如何に警察の警備であるかを想像せしむるものである殊に警察方面に就いては尙州は繁昌に於て特殊の歴史を有する所から時々活躍して將來其の氣候風土の適否を調査すべき當局の發展方面の路線を認むる土地は之れ近き將來に於ける開發の改善に著手し其のする所の當局者の考慮を待たない所である從つて從來より慶北の一名物として知られたる彼の尙州紬の如きも相當に呼應して益々其の産額を增加すべく奬勵されて居る市街に這入つて見ると流石に田舍だけあつて總ての點に於いて大分文明に遠ざかつて居る感はしめる然し市區改正に依る整頓された市街は建物こそ貧弱なれ誠に立派なものである道路の幅も略完備し之れに電燈が

清津より

◇內國通運清津出張所は今回支店に昇格し東京本店では既に發表済みの由、當地として近く送達、荷扱の辨り替えをするであらう
◇清津北部南商港の一等宮樣は解氷期の狀況にて自動車も通行出來ぬ程ひどく自動車の通行不能な泥濘となつたので無理な工事を大に一考を煩はし本月二日から應急修繕に着手し此處三四日間に終る筈
◇鐵嶺郡南部面の大池、西北湖の水を干して水田を作らうと云ふ三萬圓の排水工事は悉皆竣工したので九日を以て落成式を擧げた
◇清津金融組合の定期株主總會は十五日午後一時より開催の筈である

不景氣々々を徒らに恐れて居る者がゐる然し能でも無い經濟の萬能は次から次ぎと潮の如く押し寄せて來る、活眼を開いて近代の金の絶對的轉動に資する時が目前ではあるまいか敢て尙州人士の猛省を促がすや切である

（前承）つゝさいすれば五千の生活の國の生活を保障して萬人の幸福を計るべき時代の都合としては夫に定めて世間の眼中に萬歳の時代となるものである其經營も大陸的であつたのが其後に許可の指令に接し愈々近く開業する事になつて居る此の指令に依る指令と共に同地は一定の所となり外國人も三井の許可も正月が一時に來るものとなり外國渡來者も非常に多くなるであらうと

地方集會

▲宮館府尹宴【平壤】宮館平壤府尹は十二日夜各公職者を喜樂に招待の筈であつたが十四五日頃又各新聞記者をも招待する由

取消

十二日附第三面欄中木浦よりの通信中『時代錯誤の宴』と題する記事は事實相違の旨當事者より申込みあり茲に全文をあげて取消す

▲和田知事歡迎宴【鎭海】和田木浦知事は新任挨拶の爲め九日午前十一時津田官房石本課長其他隨へ來鎭要港部を訪問同日午後三時半鎭海海洞學校に向ひたるが齋藤總督撒行中であつたが當地の有志は和田知事の來鎭歡迎の意を表する爲め十日午後七時春の日亭に和田知事を招待して歡迎宴を催した

地方人事

▲山內圭一郎氏（平北道商生課長）八日來新十日歸任（新義州）
▲小川延吉氏（鴨日主筆）北京地方視察中の處十日歸新（新義州）
▲川崎末五郎氏（新任全羅北道警察部長）群山警務狀況視察の爲め群山署長等課長を從へ自動車にて十日午前十時來群し群山署長野上警視と共に官民有力者を歷訪新任の挨拶をした（群山）
▲足立秋生氏（新義州憲兵隊長）出張中の處十日歸新（新義州）
▲田口久廣氏（憲兵中佐）錦州憲兵隊廢止と同時に成興憲兵隊長に榮轉し義州隊の後始末の上十日夜家族同伴出發官民の見送り多數（新義州）
▲都留新任大邱憲兵隊副官十日夜出發赴任（新義州）
▲矢切憲治氏（大田金組理事）內地旅行中の處十一日歸田（大田）
▲內藤九市氏（龍山軍醫中佐）鰐田列車にて橫須賀病院に赴任（大田）
▲下田伊賀八氏（專賣局大田出張所長）今回本府專賣局勤務を命ぜられ十二日赴任（大田）
▲西林熊一氏（專賣局大田出張所長）十一日着任十二日各官廳並に地方有志を訪問し新任の挨拶をした（大田）
▲清水會計檢査官　一行四名は新義州の檢査を終へ義州へ（新義州）
▲伊達西雄氏（平安南道財務部長）金融組合總會に臨席の爲め十三日渡川、中和、江東、成川各地に出張（平壤）
▲米田甚太郎氏（平安南道知事）十二日龍岡郡より歸壤十三日更に平原郡に出張（平壤）
▲佐野照馬氏（郡守）平北道土木課長から全北道益山郡守に榮轉し十二日安義間有力者懸訪挨拶の上十三日家族同伴任地へ出發見送人多數（新義州）

整腸消化劑
ビオフェルミン
優秀なる効果を確認せられ全醫學界に愛用せられつゝある
腸疾患の治療及豫防劑
にして腸内腐敗を防ぎ整腸・消化・保健の治効は遂に本劑をして乳酸菌製劑中聲價第一位の榮譽を得しむるに至る
(157)
製造元　神戶市二宮町　神戶衞生實驗所
發賣元　大阪市東區道修町　武田長兵衞商店

御婦人に御注意
皆さん本椿香油の誇りは品質にあるのです
近來薄い油によい匂をつけて賣つて居る粗惡品が澤山あります是は髮の爲に最も悪いのですから匂だけに迷はず御注意下さい
東洋第一の賣れ行ある日本名物
本椿香油に限ります
九條公爵家其他華族方御常用の榮を荷へり

本舖 東京 大阪 三宅堂

婦人と子供

婦人講座

婦人の心得べき法律と貞操【上】

羞恥觀念をも保護する猥褻罪の目的

辯護士 布施辰治

法律上貞操保護をその目的として定められたるは、刑法二十二章に於ける猥褻、姦淫及び重婚の罪に關する規定である。

猥褻罪と姦淫罪は、共通的に男女の貞操保護を目的としてゐるのであるが、姦淫罪は獨り女子のみの貞操保護をその目的としてゐるのである。

猥褻罪は、たゞに貞操に關して男女を保護するばかりでなく、一般に性的見地から見る羞恥觀念の保護をも大切な目的としてゐるのである。その第七十四條には『公然猥褻の行爲を爲したるものは科料に處す』と云ふ法規がある。これは單に男女の貞操を蹂躙し、もしくは侵害するものに對する法規であるばかりでなく、一般性的に羞恥觀念の保護をその目的として定められたものである。たとへば局部の露出などの猥褻である。これらはそれ自身羞恥の觀念を喚起し、風俗を害するものであるが故に、明かに猥褻罪を構成することになるのである。

この猥褻罪に關して私の取扱つた事件の二三を想起して見ると、小學校の校庭に於て犬を交接せしめ傍にあつた處女達に羞恥の觀念を起さしたといふ事件である。これ等は立派に猥褻罪を構成してゐるものと云はなければならない又これは本人が精神病者であることが判明した爲に處罰されるに至らなかつたのであるが、つまり或る色情狂者即ち性慾倒錯者が處女の面前において公然手淫し或は其の他の行爲に及んだと云ふ事件である。これらは羞恥觀念を起さしめたと云ふ點から云つても、風俗を紊したと云ふ點から云つても、明かに罪を構成してゐるのである。

又刑法第百七十五條には『文書圖畫その他のものを頒布し若くは販賣し云々』と云ふこともあつて彼の夜店其他の場所において公然的に或種の物が盛んに販賣されてゐると云ふ猥褻又は人體の好奇心をそゝる誇大な猥褻描寫等によつて淫具物を販賣する者も同様猥褻罪に相當するものである。こゝに『販賣』若くは『頒布』とあるのは何故であるのかと言ふにこれは單に營利的に販賣する者を罰するばかりでなく非營利的に猥褻淫具其他これに類した文圖畫器具などを他人に贈り或は普及せしめんとして一般の羞恥觀念を傷つける者をも同様罰すると云ふことになつてゐるからである。

尙この外にも羞恥觀念を傷ける様な猥褻器具其他を公然と陳列する様なことも同様罰せられるのである。これは路傍又は劇場などで猥りに際どい好奇的な姿態りや身振りをしてその爲にこれを見る者をして耐え難い羞恥の觀念を抱かしめ或はその結果風俗を紊亂せしめることにもなるといふ理由であるこれも亦一般の羞恥觀念を保護する爲の法規と見做すべきものである。

藝術味のある小供服の流行

阪神流行界短信

生活改善の聲の高い昨今、先づその第一に着手すべきことは衣類の改良であらねばならない。既に此衣類の改良に就ては、いろんな工夫が各方面で企まされて、私達の眼に示してくれてゐるが伊藤博邦公の會長となつてゐる生活改善同盟會の中上川之職氏の發明した初鶴織といふ服地は此の近代的要求に最も適合したものであらうと思はれる。

目下三越大阪支店でその陳列會を開いてゐるがその地質、色合、模樣等は生活改善の實行上、實に理想的に出來上つた優良品である。これは動物性系條と植物性系條とをまぜて織つたもので、織方に『綾』と『平』の二種があり、その中無地、縞、絣、紋、小紋といふ風に造られてゐる。用途としては、昨今大流行の兒童洋服、兒童通學服、女學校制服又は務地として實に適當で、その外夜具、座布團などにも結構使はれるものである。殊に値段は非常に安く本セルの三分の一以內、本カシミヤの三分の一內外で調へられ、それがセル、カシミヤに比して少しも劣らない。

近頃世間の服裝に對する傾向は、總じて高價なものであれば滿足するといふ狀態であるが、斯うした贅澤な一種の見得坊的流行心も、生活改善に目ざめて來れば來る程、出來なくなるのは分り切つたことで、近頃京阪神地方の中流智識階級の家庭では競ふてこの服地を求め、それを各自考案の型に仕立上るといふ傾向が著しく眼について來た、試みに大阪市外の郊外電車の乘場に立つて、各市内の女學校や小學校に通ふ生徒の服裝を注意して見ると、専門の洋服屋では見られないやうな藝術味のある實に氣の利いた服を着た女生徒の大部分は、たいていこの初鶴織で仕立てゝ居るといふ實狀である。

それから此兒童洋服の裁縫といふ事は素晴らしく盛んで、それも仕立方はレデーメードの製には滿足せず、種々工夫を凝らして家庭で仕立られ、又その材料は母親の派手な衣類の着古しを巧に利用して、最もクラシックなものを考案する向が多く見えて來たが一般的にはバンドのついた短いのが喜ばれ、今春は此形が一般多からうと云はれて居る、色は無地の淡色か余り派手で、淺黄がゝつたものや薄桃色なども相當流行するやうである。そして最も新しい輕快な感は腰切りにして短い袴下をはき膝から上下二寸餘りを露はにする形で、洋服に理解のある家庭の子供はたいていこれである。（大阪支局鐵明生）

小女小說

谷間の家（上）

本田千里

山と山との谷の底に一軒の小家があつた。そこにも春が來て桐の花が咲いた。鶯も來て鳴いた。

晴れた日の午後であつた。麓の方から一人の百姓がその家にやつて來た。

日の當る緣側に出て四十五六の女がおはりをしてゐた。

『今日は』

百姓は緣側近くへ來て挨拶した。

『おゝ、太助さん、ようこそまあ』

『今日はこれを持つて來て上げました。お米とほうれん草を少しばかり』

と百姓は持つて來たものを緣側へ置くと、そこに腰かけて、腰から外して拔き取つた煙管に煙草入れの煙草をつめ、マッチをすつて火をつけてすぱ／＼と吸ひ出した。

『毎度どうも有難うございます。お禮の申上げやうもございません』

『何の／＼。そのお禮には及びません。麓の村中の人があなた方のことは大層心配してをりますよ。だからかうしてちよい／＼お入用のものを持つて來て上げますのぢや』

『ほんに村のお方の御親切は難有く思つてをります』

と女はお米とほうれん草を取上げて押戴いた。

『時にお孃さんは今日もお出かけでございますか』

『え、朝から出てまゐりました』

『まだ何の手がかりもございませんかね？』

『少しもないのであの子も私も毎日心配をしてをります』

『いや、御尤もです。けれどもあなた方の、殊にお孃さんの御孝心はいつか神樣に通じませう。きつと今に御主人のお行方が分かります。それはもう私が受合ひます』

『早く分かつてくれゝば好いのでございますが、私は持病があつて出歩きは出來ず、あの子が一人で搜しまはつてゐるのですから、いやもう私は氣ばかりあせつて、近頃は大分痩せました』

『何しろ深山のことですから、隅から隅まで搜すのには何年もかゝりませう。どうぞ早くお行方が分かればよいのですがね』

『さやうでございます。もうこゝへまゐつてからかれこれ一年になりますが、まだ此上何年もあなた方の御厄介にならねばならぬのかと思ひますとお氣の毒で、お氣の毒で……』

『ナニそんな御心配には及びません』

百姓はやがて煙草入を腰にさし、二言三言女を慰めて麓の方へ下つて行つた。

それから二時間ばかり經つて山から十六くらゐの少女が歸つて來た。

『お、文子、今日は早くお歸りだつたね何か手がかりでもあつたかね』

『お母さん、今日はね、これを拾ひましたから、もしやお父さんのものではないか、早くお目にかけてみようと思ひましたから、いつもよりも早く歸りました』

文子は懷から皮の袋煙草入を取出した。母親は一目見て、

『あ、それはお父さんのだよ。そ、それではやはりこの山へお父さんはいらつしやるんだ……』

と言つて山の方へ目を向けた。（つゞく）

―咲いた連翹―

己が戸籍謄本を抱いて 死を急いだ成駒

秘園構内の水死美人の謎の死因

昨年十二月の半頃から冠山仲町料理店〇よしへ安東縣から轉籍へして來たと言ふ新妓が現れた彼女は源氏名を成駒と呼び朋輩仲間には珍しい柔順しい妓で寧ろ其淋しい居振舞にドコとなく物淋しい影が付き纏つて居る樣であつた……十一日午前七時半頃一人の漁師が冠山驛構內貯水池に漂ふ怪しげに新聞紙包を拾ひ上げて派出所に屆込み、一方驛構附近に美人の溺死體が浮んで居る旨屆け出でた。本署から岩崎部長が戶島醫師と共に現場に驅付け死體を引揚げ檢死の結果他殺の疑ひなく全くの自殺である事と、死美人が龍頭〇よしの成駒である事とが判明したので死體は抱主たる櫻井上田宗太郎に引渡した。彼女はナゼ死んだのであらう、懷中には自分が兵庫縣神戶市兵庫新在家生れ櫻井すの（三〇）である事を證明する戶籍謄本只一通を抱いてゐたのみで外には一本の簪さすらも遺して無い、淋しい女ではあつたけれども今急に死なねばならぬやうな事も無かつた樣である。現に身を投げる前夜も機嫌よく座敷に出て遊び強か酒を嫌り二時過ぎ朋輩達と共に枕をならべて床に就いた由で、朋友達も彼女が何時床を脫け出したか知らぬと言つて居る。只彼女は以前子宮を患ひ朋輩達を受けて居る由で女としての前途に絶望し或は之れを悲觀して前途の望みを斷つて自ら命を縮めたのではあるまいかとの噂もあるが、これは餘りに穿ち過ぎた想像の樣である。更に角淋しい彼女は何か知らぬ身に餘る苦勞の數々を背負りて誰にも……語らず總ての秘密を謎として一人淋しく冥途を急いだもの〻樣である（元山）

春芳園のイリス

府內の東四軒町に春芳園といふ草花を栽培する所があるが此園に亞米利加から來た『イリス』といふ草花がある。これは觀賞用に作つて居るのだが此草の根が奇妙にも梅毒、よこね、るいれきに能く効くといふので近來各方面から買ひに行く者が澤山あるそうだそこで園主はそんなに妙藥なら一層藥種として栽培しやうかと言つてゐるが其主人は役所勤めをして居るので當分は欲しいといふ人があれば誰にでも只で分與すると言つて居る

家庭覺帳

ワニシを剝がす法

ペンキ塗やワニシ塗の古くなつて所々剝げかゝつたものは、一ペンに剝がしてしまつた方が好い。アンモニヤ水二に對してテレビン油一を加へて、硬いブラシか丈夫な布につけて擦ると剝げる。斯樣に剝げてしまつたらワニシを買つて來て、自分で塗る（手早く）と新しいもの

傳書鳩

…投稿歡迎…
◇紙上の匿名は差支なきも別に住所氏名を明記する事
◇中傷や筆者不明の投稿は採らず
◇字數は明瞭に十五字詰五十行以內

朝鮮教育雜誌に望む

咸南 備嶽生

朝鮮教育雜誌は後にも先にも朝鮮唯一の教育機關雜誌である僕は田舍の一教員で閲讀を僥倖なくせられて居る者であるが今少し讀者の嗜好を希望する幾千の讀者は何れも雜誌を如何に利用して居るか机上の裝飾に止つて居る京城には師範學校、中學校、高等女學校、幾つかの高等普通學校、專門學校二つもあり又私立の高等普通學校や實業初等教育に從事する優良教育の集つて居る公立普通學校も澤山あるまた總督府には夫々學務の當局も數十人を數へる是等の人は教育當局に向つて義務もあり責任もある然し編輯者に充分是等の人々の意見を徵き寄稿を依賴したでせうか勿論依賴を受けなくとも出す義務があるとしても局にあるものは色々と其投稿の集まる方法を講ぜなくてはならぬ又內地の新聞雜誌によつて新しい空氣を轉載するのも決して徒勞ではない而も其記事が平々凡々開封して唯題目を一通り目を通す位が關の山で再び閲讀の氣分が起らない恐くば幾千の讀者の全部が夫れであると斷言するに憚らぬ甚しきは十月號が一月に十一月號が二月に到着するなどは內地であると之れで開讀者はあるまいそこが朝鮮である夫れで何とも言ふ人がない唯々諾々で取つて居る矢張朝鮮の教育の吞氣で氣候風俗人性生活上の不便を忍んで內地教育の渡鮮者がある理由ではあるまいか之等は朝鮮教育の不振を來す根原の一つである希くば編輯者は充分の熱誠努力を以て活動猛省あらんことを望みます

公設市場小賣値（十三日）

品目	數量	金額
新若芽	百匁	一八〇
トロヽ昆布	同	三四〇
フノリ並	同	七〇〇
味付鰯	同	四二〇
丸干鰯	同	二〇〇
櫻海老	同	三〇〇
山サ醬油	一罎	八、四〇〇
ぜんまい	百匁	五六〇
二番ミヤキスルメ	同	五五〇
鹽鱈	一本	二三〇

試驗問題の栞（4）

京城師範學校

理科（六十分間）

（一）普通ノ花ハドンナ部分カラ組立テラレ、又ソレラノ部分ハソレゾレドンナ作用ヲスルモノデアルカ。

（二）次ノコトニ就イテ知ツテ居ルコトヲ書ケ。
(1) 脊髓。(2) 毒ノアル蛇ト毒ノナイ蛇。(3) 石油ノ製法。

（三）次ノ問ニ答ヘヨ。
(1) 進ム時計ヲ遲ラスニハドウスレバヨイカ。
(2) 電燈ノ球ノ中ハナゼ空氣ヲ除イテアルカ。
(3) 窒素ト炭酸ガストハドンナ性質ノチガヒガアルカ。
(4) 陸地ノ內部ハ海岸ヨリモ一日ノ中ノ温度ノ變リガ著シイノハナゼカ。
(5) 火ニ水ヲ注グト火ノ消エルノハナゼカ。

算術（六十分間）（各題トモ式ト說明ト答トヲ明記セヨ）

(1) 京城師範學校デハ現在本校生徒ト附屬小學校兒童ト合セルト630、附屬小學校兒童ト附屬普通學校兒童ト合セルト710、附屬普通學校兒童ト本校生徒トヲ合セルト780デアル本校生徒附屬小學校兒童及附屬普通學校兒童各何名デアルカ。
(2) 一周310米ノ競走場デ600米ノ競走ヲスルトセバ決勝線ハ出發點ノ前ノ方又ハ後ノ方何米ノ處ニ作レバヨイカ。
(3) 一邊1尺3分ノ正方形ノ厚紙ノ四隅カラ一邊2寸7分ノ正方形ヲ切リ除イテ蓋ナシノ箱ヲ作レバ何升入ルモノガ出來ルカ。
(4) 京城驛カラ午前8時5分ニ發シタ南行列車ハ其日ノ午後6時50分ニ釜山驛ニ到着スル。今南行列車モ北行列車モ京城釜山間ヲ同ジ時間ヲ要スルモノトスレバ午前11時30分ニ釜山驛ヲ發シタ北行列車ガ先ノ京城驛發ノ南行列車ト出會フノハ其日ノ何時何分デアルカ。
(5) 地球ノ面積ノ$\frac{1}{4}$ハ陸地デアツテ陸地ノ$\frac{3}{4}$ハ北半球ニアル。北半球ニアル陸ト海トノ比ハドウナルカ。

算術（六十分間）（問題ニカマハズ出來ルダケ多クヤレ說明ハイラヌ）

(1) 次ノ計算ヲ行ヘ。
(イ) 10）3日 18時 40分
(ロ) 4里 17町 31間 5尺 ＋ 1里 28町 9間 3尺 ＋ 2里 31町 42間 2尺
(ハ) $(5\frac{1}{3}-0.75)\times\frac{4}{11}\div5$
(ニ) $\{(9.37+1.24)\times0.7-2.427\}\div25$
(2) 音ガ空氣中ヲ傳ハル速サハ一秒間ニ340米デアル。今雷光ヲ見テカラ5秒デ雷ヲ聞イタトスレバ雷ノ起ツタ處マデハ何町何間アルカ。 式 答
(3) 本年四月一日ハ日曜日デアル五月五日ハ何曜日ニアタルカ。 式 答
(4) 次ノ分數ヲ大中小ノ順ニ並ベヨ。 $\frac{10}{13}$ $\frac{11}{14}$ $\frac{11}{13}$ （大）（中）（小） 答
(5) 定價ノ一割五分引デ買ツタ書物ガ1圓70錢デアルト定價ハ幾ラカ 式 答
(6) 1尺デ10錢ノ白木綿ヲ2丈5尺5寸買ツテ1圓札デ拂ヘバ釣錢ハ幾ラカ。 式 答
(7) 次ノ問ニ答ヘヨ。
(イ) 一町歩ハ約何[illegible]デアルカ……答
(ロ) 水一升ハ約何瓦デアルカ……答
(ハ) 一キロメートルハ約何町デアルカ……答
(ニ) 一斤ハ何瓦デアルカ……答
(ホ) 9平方尺ハ何尺平方ニアタルカ……答

大田案內

醫藥品 化學工業用藥品 醫療器械 繪具染料 ペイント及各塗料 東亞藥房 大田春日町一丁目 長電話一五番 振替京城一〇三三番

ビタミンクラッカー 製造元 遠藤商會 大田春日町一丁目 電話三一番 振替京城九四八一番

大田驛前 時計 貴金屬 眼鏡 指環 裝身具 入歯 製作 鹽崎時計店 長電話二〇〇番 振替京城五〇九番 日本蓄音器商會專屬店

大田春日町一 舶來品 雜貨 丸友洋品店 長電話一四九番 振替京城七五四五番

京釜線大田本町一 和洋家具 建具類 運送 荷物 委託販賣 南鮮商會 大田共同組 長電話一七番

京釜線大田本町 久納洋服店 長電話一〇番

忠南大田春日町 動力機 專門 堀鐵工所 長電話一六番 淺野セメント株式會社特約店

教育用圖書掛圖 物理化學用器械 博物學標本模型 運動遊戲用器具 幻燈器械並映畫 其他各種教材品 學校諸官衙御用達 斯文堂教育品店 朝鮮京釜線大田 振替京城二六五七番 電話長三四九番

京釜線大田市場 巡査派出所裏 齒科 口腔科 外科 專門 内田操男

朝鮮京釜線大田本町二 合資會社 新原材木店 長電話一三一番 振替京城五四九七番

京釜線大田本町一 三枝藥舖 長電話一五六番 振替京城六二五五番

京釜線大田本町一 松井高等洋服店

ヘルメスウヰスキー
熟成せる其香味 知る人ぞ知る…… これ世界の名酒
發賣元 祭原商店 大阪市東區安土町四丁目
186

痔疾專門 入院隨意 京城久枝肛門病院
京城明治町二ノ三一 電話本局二〇二番病院用 三七一二番宅用

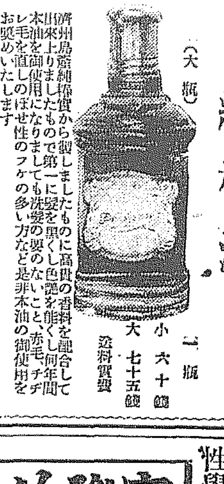

純椿油（大瓶）
一瓶 小 六十錢 大 七十五錢 送料實費
濟州島産純椿實から製しましたもので第一に髪を黑くし色艶を能くし何年間も毛を御使用になりましても洗髪の要のないこと、赤毛、チヂレ毛を直しのぼせ性のフケの多い方など是非本油の御使用をお奬めいたします
一手販賣元 京城太平通り 合資會社 京日代理部 振替京城三〇〇番 電話本局長六〇〇九番 二七四八番

●新刊忽廿版 性學大家 澤田順次郎最近著
實際的 避妊 産兒制限法
質問券 無料進呈
▲多く生んで多く苦しむ敗殘者を如何にして救ふべきか？
▲多産の爲めに傷く哀れなる母體を如何にして救ふべきか？
▲著者自ら從來の著書と異なり實際を主とせるを斷言せり
最新刊
▲女の力の正しい發現を妨ぐる主なる原因は、育兒せざる姙娠、求めざる子供の重荷である、本書は產兒制限と避姙に關する事項を實地に就て委しく、解りよく詳述し從來の避姙術の如き、骨拔きのものに非ず眞に著者總生の苦心と誇るに足る研究を見む諸君をして幸福に導くを得ば本懷是に過ぎず
▼猶本書中にて了解し難き點は何に限らず遠慮なく質問券にて御問合になれば著者自ら解答す
附錄 新夫婦の文化生活
特價金壹圓七拾錢 〇代金引換送料廿二錢 〇前金注文送料八錢 法文略號（新刊） 四六判洋裝 フリガナ附美本
▲多產多子と生活難 ▲不幸なる親と子 ▲病弱なる妻又は夫 ▲成業迄子を望まざる夫婦 ▲避姙不姙の眞相 ▲一時避姙阻斷法 ▲壓迫法 ▲轉位法 ▲洗滌法 ▲殺精法 ▲防塞法 ▲制限法 ▲保證器使用法 ▲永久避姙法 ▲其他數十章金玉の文字
□希望者は新聞名を記入しハガキで
□注文次第代金引換にて送る
東京麻布富士見町六〇 振替東京四五八番 正文社 本店

衛生的文化生活の必需品
クラブ白粉
時代の進步に伴ふ純眞なお化粧には凡て
最新科學が生んだ優良第一のクラブ白粉こそ現代の文化生活に適合はしい唯一の白粉でございます
お化粧の順序 カテイ石鹸 クラブ洗粉 クラブクリーム クラブ白粉 クラブ頰紅 クラブ煉白粉 美人

外資輸入の前途
滿鐵社債の成立如何

四月に入つてから社債發行の好時機に入つたやうに唱へられたが市場は偏され融通し來つてゐない尤も資金は少くないやうだが片方に偏して貸除市場の働きを殺けてゐる嫌は少い。そして人氣作用によつて社債類の發行は消化が妨げられてゐると見る事情がある世間では

今後續々有利 な社債が發行さるゝ際に豫想してゐる模様だから假令有利な利廻りのものが發行されて今少し有利なものが出て來るだらうと待ちあぐんでゐるこれは一般に於て人情の然らしむる處である或は人氣の作用と云ふのは即ち週期の猶豫を指すのであつて現在の有様では有利な社債でなければ成功は覺束なからう[illegible]

多少永續性 を有してゐるのではないかと考へる外債の成立が内國市場に好影響を與へるだらうと[illegible]

糖價擡頭
三十五圓目標

糖界の人氣は世界的に強化し。既報の如く[illegible]二圓八十錢、六月二十三圓四十錢、[illegible]大正九年五六月の高値を繰返しさうな氣配が見え[illegible]

滿洲船渠會社創立

【東京電話】[illegible]

短期金利引弛む

京阪金利は四月後依然強硬にて無信[illegible]

	東京	大阪
無條件	二四	二六
翌日物	二五	二六
月越物	二三五	二三五
六十日物	二四五	二五

勸業債券當籤

四月十三日[illegible]

商品市況

板硝子 （勇勝）本品原料は大部分白耳義より輸入を仰ぐもの[illegible]

綿絲布 （保合）米綿二十錢[illegible]

殖銀貯蓄預金

殖銀の貯蓄預金は三月末現在合計[illegible]

東拓外債 況好

【東京電話】[illegible]

對支貿易出超

大藏省の發表＝三月中に於ける對支貿易額は輸出二千六百七十一萬一千圓輸入二千四百三十萬四千圓差引輸出超過一千二百四十萬七千圓であるこれを地方別に示せば次の如くである（單位千圓）

	三月	一月以降累計
輸出		
滿洲	五二六三	一二〇六二
北支	八五四四	一九四八八
中支	一二〇〇〇	三二八八
南支	一〇〇四	二九八三
計	二六七一一	六四七三一
出超	二四〇七	一八八三六
輸入		
滿洲	一九三八	五九二三
北支	六〇〇三	一三六四七
中支	五九一四	二〇二四八
南支	四四八	一〇七八
計	一四三四	四五八九五

對浦鹽 荷爲替不能

[illegible]

鮮米 出廻不振
内地の消化難

[illegible]

月別	十年	十一年
十一月	三六、三四石	三三、八五石

雜記帳

▲或る銀行では最近稍利七分を[illegible]

果物

（氣勝）[illegible]

鷄卵

（保合）[illegible]

野菜

（下押）[illegible]

株式 【十三日】
現株中値出來値

[illegible]

大阪株式

銘柄	十三日前場寄付	前場大引	十三日後場寄付	後場大引
大株	二二三、〇	二二三、〇	二二二、四	二二二、四
同新	九三、〇	九三、〇	九三、一	九三、〇
鐘紡	三〇五、〇	三〇五、〇	三〇五、〇	三〇五、〇
東紡	一二三、九	一二三、九	一二三、四	一二三、四
株大	九三、七	九三、七	九四、八	九四、八
同新	九六、九	九六、九	九七、一	九七、一

大阪短期取引

[illegible]

安東株式

[illegible]

鎭平銀

[illegible]

▲前場（閑散）

[illegible]

▲後場（大新高）

四十錢大新九十四圓

[illegible]

上放れ十錢刻みに三圓十錢と五十錢迄昂騰一圓八十錢高

[illegible]

勸信の肚裏如何
明日に迫る代株問題

[illegible]

株界小言

▲近頃の市場は閑散を通り越して[illegible]

京取短期喰合

[illegible]

週間差引尻

[illegible]

仁取下値淋し

仁取現株は一部の賣進みに低落を辿[illegible]

伸びるかどうか

[illegible]

京城現物市場仲買人
市川株式店
京城黄金町二丁目
電話長一九九番

賣買差引残

[illegible]

週刊 最新編纂 米豆取引參考書 通信 強弱材料を徹底的に御判斷を待つ 仁川 信通社

米況 【十三日】
仁川期米
市場氣乘らず

[illegible]

仁川米豆取引所仲買人
仲買店
電話 六三五番

尙動機待ち

[illegible]

後場依然釘付

▲第一節 當限來ず中二十五圓七十[illegible]

政府米の拂下げ

[illegible]

底は根强い

[illegible]

京城穀物

[illegible]

正米現物

[illegible]

仁川正米

[illegible]

釜山正米

期米は持合ひ氣りなるも品薄の爲め人氣底強く穀ト都は二十六圓二十錢

群山正米

[illegible]

大邱正米

[illegible]

廣澤正次郎 仁川米豆取引所仲買人

東京期米

[illegible]

大阪期米

[illegible]

兵庫期米

[illegible]

下關期米

[illegible]

桑名期米

[illegible]

各地期米

[illegible]

大阪三品

[illegible]

登記公告

[illegible]

商業登記公告
京城地方法院

[illegible]

金融組合登記公告
安州支廳

[illegible]

法人登記公告
春川支廳

[illegible]

法人登記公告
扶安出張所

[illegible]

法人登記公告
高敞出張所

[illegible]

贊化病院
京城明治町一丁目
電話二四番
内科 小兒科
入院隨意 施療す
毎日五名を限る
醫學博士 古城憲治

通俗太閤記

第八十六回

松林伯知講演 加藤由太郎速記

九『何卒を召捕りに』藤『藤吉郎夫れを承はり、日頃御家とは別懇の間柄、何とかいたして此の大事をお知らせ申さうと、それで參りました、一刻も早く鳴海城へお引揚げあつて、御親子御相談の上如何やうともなさるやう、申上げて居る間も心許なし、早く〜九『ツム、木下氏殿に千萬忝ない、我等も聊に覺えなしと雖も、前より狙ひを受けて居れば只今九郎次郎申開きをいたして居る處でない、鳴海の父と相談の上證據を出して申譯仕らん』と云つて居る途端に、豫て藤吉郎が吩咐てある部下の足輕五十人は、山口の屋敷の一丁ばかり手前で、ワーワツと鬨の聲を揚げた、藤『アレ山口氏、彼の鬨の聲は敵殿の附つ手の間諜が吟味を詰めて參つたのだ、斯う云ふ中に時刻が移る、後々は勘弁藤吉お引受けいたす、急ひ手前が乘つて參つた馬、これに召して早くお引揚げなさい、早く〜』と急き立てた、九郎次郎は魂を天外に飛ばし九『イヤ藤吉郎殿、重ね〜の御親切、御厚意は……』藤『御恩返しの何のと云つてる場合でない、早くお遁れなさい』九『然らば』と九郎次郎、藤吉の乘つて來た馬にヒラリと飛び乘り一鞭加へて、颯然にハヨーツと無二無三に逃げ出して行く、藤吉郎後を眺めてペロリと舌を出した藤『アハヽヽ計略圖に當つたは嬉ー』早速屋敷の外へ出て五十人の部中をお出で成した甲『オヤ組頭が呼んで居る、もう行つても好いのだらう』と急いでやつて來た甲『へエお組頭』藤『イヤ御苦勞〜、サア皆んな屋敷へ入れ、那處へ馬で騎出して行くのは彼れは九郎次郎だ』甲『へエー』九郎次郎馬に乘つて出は出たが此馬がヂヤく馬で頭を振るやら身體を振るやら、九郎次郎コロリ馬から落ちる、又乘る、又落される、其の體子の可笑い何のつてない甲『お組頭、何であの馬をやつて了ひました』藤『やつても好いのだ、是れからが一同骨折だに出つて働いて呉れ、サア此家の物品は皆片附けろ』と九郎次郎の屋敷の敗殘兵を片附け始めた處へ山口の家來共が○『是は木下藤』藤『イヤ、其方達は猶予いたして居るとか身のためにならんぞ、其方の主人は今川義元と通じお籠を望さんといたした、其事露顯いたしてお籠上り相手の同家が問ふことに就て、我が先へ知らせに參つた、主人は發狂鳴海城へ引揚げた、其方達は一獎も早く當所を退散いたすやうに○『エッそれは大變、委細承知仕りました』と家來共も漸くなつて逃げ出すと云ふ騒ぎ、藤吉郎金銀は云ふに及ばず目星い物は皆荷造りをして五十人の部下の者へ之を擔がせ或は車に積んでドン〜藤吉郎の屋敷へ運ばした跡の掃除を綺麗にいたし、表門裏門悉く釘付けにして引揚げて參りました、藤吉郎早速信長公の御前へ罷り出でますと、信長公藤吉を御覧遊ばし信『藤吉藤』藤『ハッ』信『汝はれば敵將落去いたしたさうぢやな』藤『既に大敵を爲に存じます、施します』信『將は先づ十中八九まで旨く行きます』信『イヤ其方の器量感服いたした』藤『恐れ入りました、就て九郎次郎を鳴海へ追ひ退はしました樣な數、藤吉郎へ拜領願ひたく存じます』信『ツム何樣のことあらん、九郎次郎所持いたして居る道具一式、一切其方へ取らせるぞ』藤『有難き仕合せに存じまする』イヤ呉ないと云つてもモウ疾うに自分の屋敷へ運んで了つたのだ、抑巧な奴は何處へ遁つても逃さない九郎次郎を鳴海のみ當の藤吉郎は屋敷へ入れて了つた、信『藤吉此上からは九郎次郎鳴海城へ引揚げたなれば、鳴海の城へ軍勢を差向けんと思ふが何うぢや』。

名家 松の集 トキワ商製 明治屋 發賣元

京城明治町一丁目 佐々木胃腸病院 入院隨意 電話一六三九番

艶 革具新案調 修繕御好ニ應ズ 白轉車 京城本町二丁目 合資會社 丸喜商會 電話長京城本局九六五 振替口座京城二七二一

天下一品 京染 京城本町三 ⊕にや

▲大田革具の發展 大田革具合資會社にて製造するトランクは是れ迄各地に於て開催せる博覧會又は品評會等に出品して賞牌に褒狀を授與せられ忠南の特産品として既に定評がある、其製靴に於ても材料を精選し流行の型に依つて精巧なる技術を顯用して製作するより近時非常なる好評を博して居る殊に最近に至り實利主義を喚び學生靴、學生靴の勝賃は一層人氣を引立て好評嘖々として賣れ行きは日曜しきものである相な

將棋新手合（三）

於翰林館觀佐田國作氏邸 藤呂木七段觀戰席上

飛角香交 △七段 藤呂木光治（東京）

香落番 ▲三段 佐田 國作（京城）

▲持駒 佐田氏飛步步

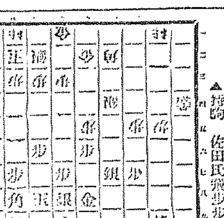

先手番 後手

▲三三桂 △二三成香 △四六歩 ▲同銀 △四九飛 ▲五五銀 △同銀 ▲同角 △四四 五桂 ▲五九飛（ホ） △同飛 ▲同金引 △一八飛（へ） △四三歩（ト） △五三角 ▲四五銀 △六四角 ▲四二歩ナル △同金 ▲四五銀 △四七歩 ▲四九歩 △五七歩 ▲六四角 △同歩 ▲四六角（チ）

（以下次號）

藤呂木七段講評

△（ホ）五九飛打は早し三三成香五三角四四歩二歩五九飛と指す方優れり

△（へ）一八飛打は二八飛の方が面白し

△（ト）四三歩打ち手筋なり

△（チ）四六角打は含みありて面白し

四月十五日

陰曆二月三十日 ▲七赤 ▲癸酉 ▲西方 ▲日曜 ▲戊午 ▲先勝 ▲滿 ▲星宿

▼七赤△ 油斷のならぬ日新事を見合せ自重して安全南と乾と艮が吉

▼八白▲ 何事もすら〜と片付く順調の日親類上首尾巽と坤が吉

▼九紫▲ 何かと目論の多い日諸事移轉物北と坤と南と乾が吉

▼一白△ 元氣發溂向上繁榮の日人の世話披露大吉の祝賀の日有神巽が吉

▼二黒▲ 萬事面白く捗る順調の日金錢取引にも大吉巽と乾が吉

▼三碧▲ 努力して難なき日旅行に行つて安全縁談注意艮と坤が吉

▼四緑▲ 不利益な問題を持ち込まる注目が有利北と子と癸が吉

▼五黄△ 願望の叶ふ好運の日大に進んで成功する乾と南が吉

▼六白▲ 穏かな日入學求職建築移轉又は旅行に北へ向き南と艮が吉

關釜連絡船

釜山發	午前九時四十分	午後七時三十分	午後十時
十三日	朝昌慶丸	夕高麗丸	夜景福丸
十四日	朝徳壽丸	夕新羅丸	夜昌慶丸
十五日	朝景福丸	夕高麗丸	夜徳壽丸

高峰博士發見 アドリナリン 主藥とす 日藥 アドラ

効能 結膜炎、充血、眼瞼縁炎、角膜炎、虹彩炎、涙嚢炎、トラホーム、疲勞目、其他炎症諸症

（全國各藥店にあり） 定價 廿錢、卅錢、五拾錢

東京室町 泰昌製藥株式會社 振替東京二七三七七番

腸胃カタルの病理と治療

●下痢に伴ふ營養排泄の危險

日本人は氣候風土食物の關係で腸胃カタル患者が非常に多い。その普通腸カタルでは下痢と云ふ病状かと云ふ事を、知つてる人が案外少い。單に「腸胃カタルとは食過ぎから腸胃を傷めて下痢をすることだ」位の事より外知らない。それが爲め大腸加答兒とか腸チブスとか云へば甚くなつて懼え上る人も、たゞ腸胃カタルと云つたゞけではさまで危險な病氣と思はない。

處が腸胃カタルは實際は非常に危險である。ナゼ危險であるかと云へば元來腸胃加答兒と云ふのは腸壁及び胃壁の内側が腫爛て炎症を起す事であるが、外の場所で違つて腸胃と云へば毎日必ず一定の食物がそこを通過するところであるから若し其食物の中に萬一何かの黴菌でも混つて居やうものなら忽ち其の腫爛個所に附着してスグ傳染病を發するからである。彼の赤痢、虎列剌、腸窒扶斯等の傳染病や、胃潰瘍、胃癌等も皆この病理から罹るので云はゞ腸胃カタル患者は何時死の宣告を受けるかも分らないのである。

又、腸胃加答兒に伴ふ下痢を捨てゝ置いて長びくと是亦大危險である。常に腸胃が弱く、時々下痢する人は如何なる滋養豐富の食物も下痢の都度營養の大部分は排泄せられて終ふから次第くに身體衰弱し、痩せて元氣なく、感冒は引き易くなり。彼の恐るべき肺病もコンナ腸胃虚弱者の營養不良者に一番多い事は醫科大學の統計に依つても明かなのである。腸胃カタルを命さもさは此意味の警告である。

故に腸胃はかりは僅少の故障も放任せず。直ぐに治療を行つて腸胃の健全を計り。諸病に抵抗し得る體質を保持するのが肝要である。ヘルプは前宮内省侍醫柏村博士が創製の名藥で從來世に有觸れたる單純なる收斂劑と異り健胃整腸。消化。殺菌。吸収の防腐の諸作用を完備し加ふるに腸消化を助け滋養の吸收力を盛ならしむる眞に理想的の腸胃カタル專門藥である。故に何人もヘルプを家庭に備へ置き。急性と慢性の嫌なく直ちに服用する事は最も安全なる家庭療法である。

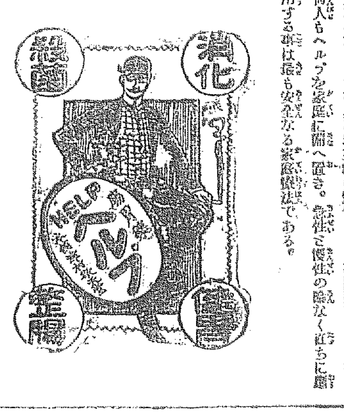

柏村博士創製 ヘルプの主効

◎食傷◎水あたり◎暑氣あたり◎冷腹◎食滯などより起る ■下痢■腹痛■吐瀉止め■澁り腹■腸瓦斯を■腸加答兒■胃加答兒を治す

定價 普通袋旅行用ポケット型 五十錢 一回 三回 六回

東京市日本橋區本銀町三丁目 ヘルプ 本舗 津村敬天堂 振替東京八六四番

△ヘルプは全國有名藥店に

品質本位 花王石鹸

花に明け 花に暮るゝ

花の時節の御身嗜みに

花王石鹸製造元 東京馬喰町二丁目 合資會社長瀬商會

レートフード レート白粉

活動的な新美粧料

として女學生方や職業婦人方の間に流行し、各女學校、生活改善、美容會、婦女會で推奨せられます

分間 瞬時に…顔を養ひつゝ色を白く

二重化 し…晴やかな自然美…合理的な

粧作用 簡潔な最新の淡化粧料です……

レートメリー

肌をなめらかに 白くなる 美白クリーム

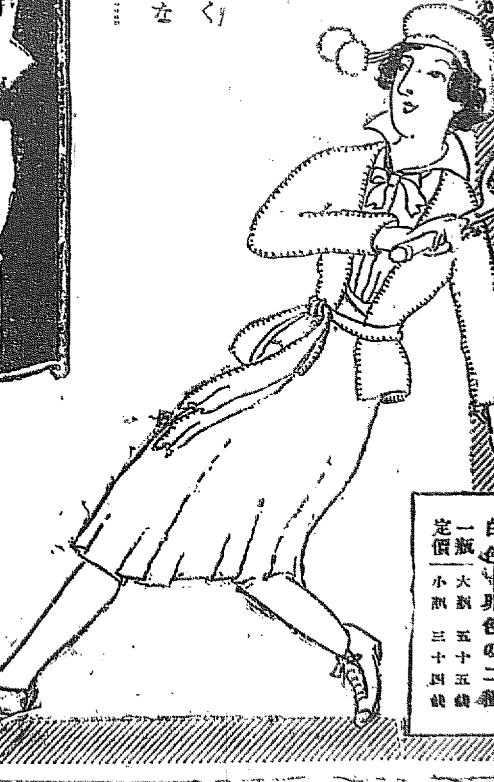

白色・卵色の二種 定價 一瓶 大瓶 五十五錢 小瓶 三十四錢

本舗 平尾賛平商店

12.4 — 26. N